



ΕΦΗΜΕΡΙΔΑ ΤΗΣ ΚΥΒΕΡΝΗΣΕΩΣ

ΤΗΣ ΕΛΛΗΝΙΚΗΣ ΔΗΜΟΚΡΑΤΙΑΣ

23 Αυγούστου 2019

ΤΕΥΧΟΣ ΔΕΥΤΕΡΟ

Αρ. Φύλλου 3257

ΑΠΟΦΑΣΕΙΣ

Αριθμ. 173866

Κατάρτιση μεταβατικού Οργανισμού Εσωτερικής Υπηρεσίας (Ο.Ε.Υ.) Δήμου Αργοστολίου.

Ο ΣΥΝΤΟΝΙΣΤΗΣ ΑΠΟΚΕΝΤΡΩΜΕΝΗΣ
ΔΙΟΙΚΗΣΗΣ ΠΕΛΟΠΟΝΝΗΣΟΥ,
ΔΥΤΙΚΗΣ ΕΛΛΑΔΑΣ ΚΑΙ ΙΟΝΙΟΥ

Έχοντας υπόψη:

1. Την παρ. 2 του άρθρου 1 του ν. 2503/1997 (Α' 107) «Διοίκηση, οργάνωση, στελέχωση της Περιφέρειας, ρύθμιση θεμάτων για την Τοπική Αυτοδιοίκηση και άλλες διατάξεις».

2. Τα άρθρα 63 και 2801 του ν. 3852/2010 (Α' 87) «Νέα Αρχιτεκτονική της Αυτοδιοίκησης και της Αποκεντρωμένης Διοίκησης - Πρόγραμμα "Καλλικράτης"».

3. Την παρ. 1 του άρθρου 28 του ν. 4325/2015 (Α' 47) «Εκδημοκρατισμός της Διοίκησης - Καταπολέμηση Γραφειοκρατίας και Ηλεκτρονική Διακυβέρνηση. Αποκατάσταση αδικιών και άλλες διατάξεις».

4. Τα άρθρα 154 και 155 του ν. 4600/2019 (Α' 43) «Εκσυγχρονισμός και Αναμόρφωση Θεσμικού Πλαισίου Ιδιωτικών Κλινικών, Σύσταση Εθνικού Οργανισμού Δημόσιας Υγείας, Σύσταση Εθνικού Ινστιτούτου Νεοπλασιών και λοιπές διατάξεις».

5. Το άρθρο 10 του ν. 3584/2007 (Α' 143) «Κύρωση του Κώδικα Κατάστασης Δημοτικών και Κοινοτικών Υπαλλήλων».

6. Την παρ. 3 του ανωτέρω αναφερόμενου άρθρου 155 του ν. 4600/2019, σύμφωνα με την οποία: «Μέσα σε τρεις (3) μήνες από τη λήξη της προθεσμίας της παραγράφου 2, με αποφάσεις των δημοτικών συμβουλίων των υπό κατάρτιση δήμων, καταρτίζονται, με τη διαδικασία του άρθρου 10 του ν. 3584/2007, Μεταβατικοί Οργανισμοί Εσωτερικής Υπηρεσίας των αντίστοιχων συνιστώμενων δήμων και κατανέμεται σε συνιστώμενες θέσεις αυτών, αντίστοιχης κατηγορίας, εκπαιδευτικής βαθμίδας και κλάδου ή ειδικότητας, το προσωπικό του καταργούμενου δήμου. Οι αποφάσεις του προηγούμενου εδαφίου, εγκρίνονται με πράξη του Συντονιστή της οικείας Αποκεντρωμένης Διοίκησης, ύστερα από γνώμη του οικείου Υπηρεσιακού Συμβουλίου και δημοσιεύονται στην Εφημερίδα της Κυβερνήσεως. Για την κατάρτιση των Μεταβατικών Οργανισμών Εσωτερικής Υπηρεσίας, δεν

εφαρμόζεται η παρ. 3 του άρθρου 10 του ν. 3584/2010. Σε περίπτωση που οι αποφάσεις του πρώτου εδαφίου δεν δημοσιευθούν μέσα στην οριζόμενη προθεσμία, η κατάρτιση των Μεταβατικών Ο.Ε.Υ. και η κατανομή του προσωπικού του καταργούμενου δήμου στις συνιστώμενες θέσεις αυτών γίνεται με απόφαση του Συντονιστή της οικείας Αποκεντρωμένης Διοίκησης, που δημοσιεύεται στην Εφημερίδα της Κυβερνήσεως», καθώς και την παρ. 9 αυτού, σύμφωνα με την οποία: «Ως προς τις διατάξεις του παρόντος άρθρου, δεν εφαρμόζονται οι περιορισμοί της παρ. 5 του άρθρου 10 του ν. 3584/2007, καθώς και οι περιορισμοί των άρθρων 28 του ν. 2190/1994 (Α' 28) και 17 του ν. 3870/2010 (Α'138)».

7. Την παρ. 4 του άρθρου 4 και την παρ. 6 του άρθρου 12 του ν. 3492/2006 (Α' 210) «Οργάνωση συστήματος ελέγχου για τη διασφάλιση της χρηστής δημοσιονομικής διαχείρισης του Κρατικού Προϋπολογισμού και των εκτός του Κρατικού Προϋπολογισμού φορέων και άλλες διατάξεις», όπως η τελευταία παράγραφος προσετέθη με την παρ. 1(Ε) του άρθρου 5 του ν. 4281/2014.

8. Την υποπερίπτωση δδ) της περίπτωσης α) της παρ. Α4 του άρθρου 8 του π.δ. 139/2010 (Α' 232) «Οργανισμός της Αποκεντρωμένης Διοίκησης Πελοποννήσου, Δυτικής Ελλάδας και Ιονίου».

9. Το άρθρο 90 του π.δ. 63/2005 (Α' 98) «Κωδικοποίηση της νομοθεσίας για την Κυβέρνηση και τα κυβερνητικά όργανα».

10. Την αριθμ. 15/24740/03.04.2019 (ΑΔΑ:Ω2ΛΚ465ΧΘ7-ΒΞ4) εγκύκλιο του Υπουργείου Εσωτερικών «Διευκρινήσεις σχετικά με την κατάταξη του προσωπικού των νέων δήμων που συστήνονται, σύμφωνα με τις διατάξεις του άρθρου 155 του ν. 4600/2019 (Α' 43)».

11. Την ΔΙΔΑΔ/Φ.35.50/2412/οικ.21795/18 .06.2018 (ΑΔΑ: ΨΤΜΓ465ΧΘΨ-ΣΟΔ) εγκύκλιο του Υπουργείου Διοικητικής Ανασυγκρότησης «Προβάδισμα κατηγοριών-προϊστάμενοι οργανικών μονάδων».

12. Το αριθμ. 44754/28.08.2018 έγγραφο του Υπουργείου Εσωτερικών «Σύσταση μονάδων εσωτερικού ελέγχου στους Οργανισμούς Τοπικής Αυτοδιοίκησης».

13. Την 3/04.07.2019 απόφαση της Εκτελεστικής Επιτροπής του καταργούμενου Δήμου Κεφαλλονιάς περί εισήγησης στο Δημοτικό Συμβούλιο για την ψήφιση από αυτό των σχεδίων μεταβατικών ΟΕΥ. των νεοσύστατων Δήμων Αργοστολίου, Ληξουρίου και Σάμης.

14. Την 20-244/09.07.2019 (ΑΔΑ: Ω3ΜΥΩΕ5-Π2Δ) απόφαση του Δημοτικού Συμβουλίου του καταργούμενου Δήμου Κεφαλλονιάς περί έγκρισης την ως άνω απόφασης της Εκτελεστικής Επιτροπής, όσον αφορά τον μεταβατικό Ο.Ε.Υ. του νεοσύστατου Δήμου Αργοστολίου.

15. Τις 5-21/17.07.2019 και 6-22/23.07.2019 αποφάσεις του Υπηρεσιακού Συμβουλίου Υπαλλήλων ΟΤΑ α' βαθμού Ν.Κεφαλληνίας-Ιθάκης περί διατύπωσης γνώμης για τον εν θέματι Ο.Ε.Υ.

16. Την αριθμ. 22341/08.08.2019 βεβαίωση του Προϊσταμένου της Διεύθυνσης Οικονομικών Υπηρεσιών του Δήμου Κεφαλλονιάς, με την οποία βεβαιώνεται ότι στον Προϋπολογισμό του καταργούμενου Δήμου Κεφαλλονιάς έχουν προβλεφθεί σε κωδικούς εξόδων επαρκείς πιστώσεις για την μισθοδοσία όλων των υπαλλήλων μέχρι τις 31.12.2019 και από 01.11.2019 έως 31.12.2019 θα προβλεφθούν ικανές πιστώσεις για την κάλυψη της μισθοδοσίας των υπαλλήλων κάθε νεοσύστατου Δήμου στους υπό κατάρτιση Προϋπολογισμούς των Δήμων Αργοστολίου, Ληξουρίου και Σάμης, ενώ διευκρινίζεται ότι, επειδή η μελλοντική επιβάρυνση του Προϋπολογισμού των νεοσύστατων Δήμων συναρτάται με τον εκάστοτε προγραμματισμό προσλήψεων και κάλυψης θέσεων μέσω διαδικασιών κινητικότητας κλπ., δεν είναι δυνατόν να υπολογιστεί το ακριβές ποσό των αποδοχών τους, αποφασίζουμε:

Καταρτίζουμε τον μεταβατικό Οργανισμό Εσωτερικής Υπηρεσίας (ΟΕ.Υ.) του Δήμου Αργοστολίου, ο οποίος διαμορφώνεται ως εξής:

ΜΕΡΟΣ 1

Διάρθρωση Υπηρεσιών του Δήμου

Άρθρο 1

Διάρθρωση Κεντρικών Υπηρεσιών

Οι Κεντρικές Υπηρεσίες είναι εγκατεστημένες στην έδρα του Δήμου και περιλαμβάνουν τις παρακάτω οργανικές μονάδες ομαδοποιημένες σε ενότητες συναφούς σκοπού και αντικειμένου:

A. Υπηρεσίες υπαγόμενες απευθείας στο Δήμαρχο

1. Γενικός Γραμματέας
2. Γραφείο Δημάρχου
3. Νομική Υπηρεσία
4. Αυτοτελές Γραφείο Διοικητικής Βοήθειας
5. Αυτοτελές Τμήμα Εσωτερικού Ελέγχου και Προστασίας Προσωπικών Δεδομένων

B. Επιτελικές Υπηρεσίες

1. Διεύθυνση Προγραμματισμού και Ανάπτυξης, που περιλαμβάνει ειδικότερα τις παρακάτω διοικητικές ενότητες:

- α) Τμήμα Προγραμματισμού, Ανάπτυξης και Οργάνωσης
- β) Τμήμα Τεχνολογιών Πληροφορικής και Επικοινωνιών (ΤΠΕ) και Διαφάνειας
- γ) Τμήμα Τουριστικής Ανάπτυξης, Πολιτισμού και Παιδείας

Γ. Υπηρεσίες Περιβάλλοντος και Ποιότητας Ζωής

1. Διεύθυνση Δόμησης που περιλαμβάνει ειδικότερα τις παρακάτω διοικητικές ενότητες:

- α) Τμήμα Έκδοσης Οικοδομικών Αδειών

β) Τμήμα Πολεοδομικών Εφαρμογών και ελέγχου κατασκευών.

2. Διεύθυνση Καθαριότητας, Συντήρησης Εγκαταστάσεων και Εργατοτεχνικών Συνεργείων, που περιλαμβάνει ειδικότερα τις παρακάτω διοικητικές ενότητες:

- α) Τμήμα Καθαριότητας και Πρασίνου
- β) Τμήμα Συντήρησης Εγκαταστάσεων και Εργατοτεχνικών Συνεργείων
- γ) Τμήμα Διαχείρισης και Συντήρησης Οχημάτων και Εξοπλισμού

3. Αυτοτελές Τμήμα Περιβάλλοντος και Τοπικής Οικονομικής Ανάπτυξης

Δ. Υπηρεσίες Κοινωνικής Προστασίας

1. Αυτοτελές Τμήμα Πρόνοιας και Κοινωνικής Προστασίας

Ε. Υπηρεσίες Υποστήριξης

1. Διεύθυνση Διοικητικών Υπηρεσιών που περιλαμβάνει ειδικότερα τις παρακάτω διοικητικές ενότητες:

- α) Τμήμα Ανθρώπινου Δυναμικού
- β) Τμήμα Διοικητικής Μέριμνας και Υποστήριξης Πολιτικών Οργάνων του Δήμου

γ) Τμήμα Δημοτικής Κατάστασης και Ληξιαρχείου

2. Διεύθυνση Οικονομικών Υπηρεσιών που περιλαμβάνει ειδικότερα τις παρακάτω διοικητικές ενότητες:

- α) Τμήμα Προϋπολογισμού, Λογιστηρίου και Προμηθειών
- β) Τμήμα Εσόδων, Περιουσίας και Κτηματολογίου
- γ) Τμήμα Ταμείου
- δ) Τμήμα Αδειοδοτήσεων και Ρύθμισης Εμπορικών Δραστηριοτήτων

3. Διεύθυνση Τεχνικών Υπηρεσιών που περιλαμβάνει ειδικότερα τις παρακάτω διοικητικές ενότητες:

- α) Τμήμα Έργων Υποδομών
- β) Τμήμα Κτιριακών Έργων και Η/Μ
- γ) Τμήμα Πολιτικής Προστασίας

4. Διεύθυνση ΚΕΠ που περιλαμβάνει ειδικότερα τις παρακάτω διοικητικές ενότητες:

- α) Τμήμα Εξυπηρέτησης Πολιτών β) Τμήμα Εσωτερικής Ανταπόκρισης

Άρθρο 2

Διάρθρωση Αποκεντρωμένων Υπηρεσιών

Οι Αποκεντρωμένες Υπηρεσίες του Δήμου είναι εγκατεστημένες στην έδρα δημοτικών ενοτήτων, εξυπηρετούν τις δημοτικές/τοπικές κοινότητες της ενότητας και περιλαμβάνουν υπηρεσίες, οι οποίες υπάγονται διοικητικά σε αντίστοιχες Διευθύνσεις ή Τμήματα των Κεντρικών Υπηρεσιών του Δήμου.

Ενότητα Α: Αποκεντρωμένες Υπηρεσίες Δ.Ε. Ελειού Πρόννων με έδρα τον Πόρο

1. Γραφείο ΚΕΠ
2. Γραφείο Διοικητικών και Οικονομικών θεμάτων
3. Γραφείο Ληξιαρχείου
4. Γραφείο Καθαριότητας

Ενότητα Β: Αποκεντρωμένες Υπηρεσίες Δ.Ε. Λειβαθούς με έδρα Κεραμειές

1. Γραφείο ΚΕΠ
2. Γραφείο Διοικητικών και Οικονομικών Θεμάτων
3. Γραφείο Καθαριότητας

Ενότητα Γ: Αποκεντρωμένες Υπηρεσίες Δ.Ε. Ομαλών με έδρα Ομαλά
 1. Γραφείο ΚΕΠ

2. Γραφείο Διοικητικών και Οικονομικών Θεμάτων
 3. Γραφείο Ληξιαρχείου
 4. Γραφείο Καθαριότητας

ΟΡΓΑΝΟΓΡΑΜΜΑ ΜΕΤΑΒΑΤΙΚΟΥ ΟΕΥ ΔΗΜΟΥ ΑΡΓΟΣΤΟΛΙΟΥ

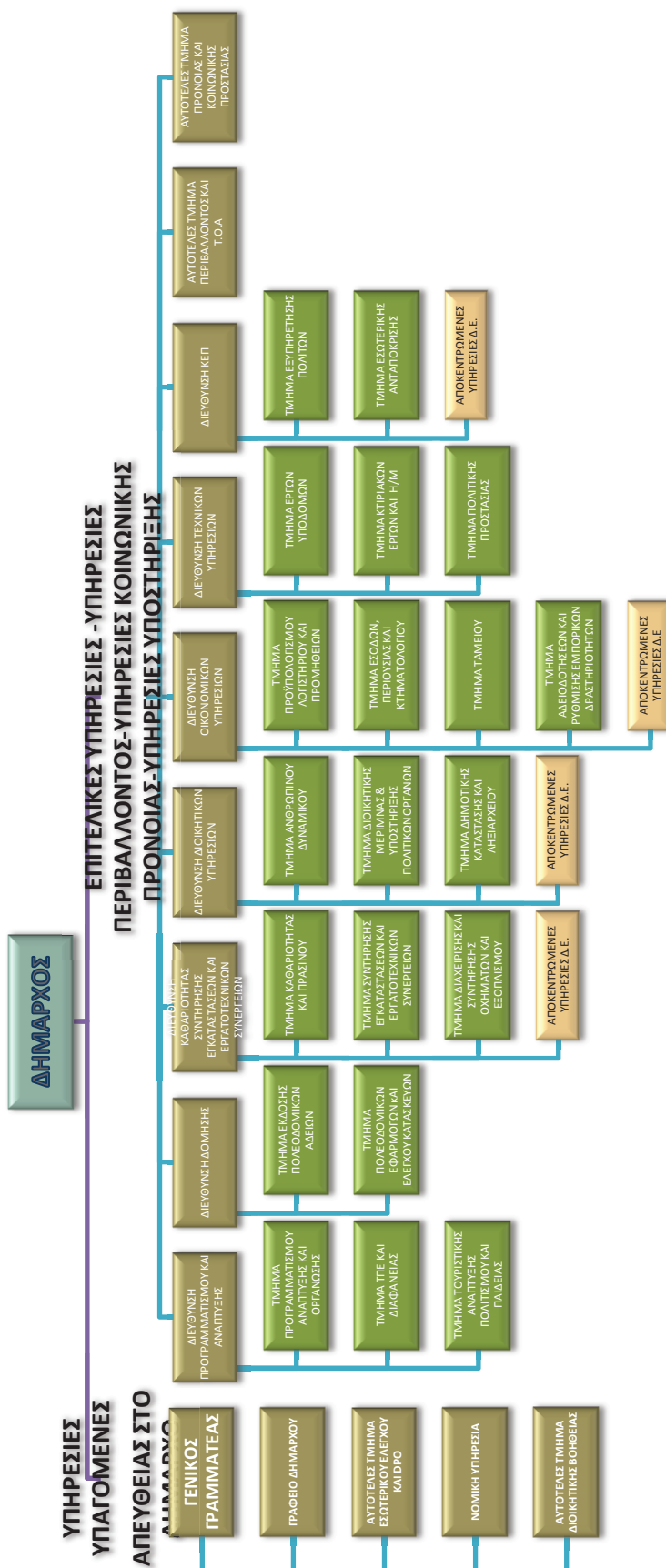

ΜΕΡΟΣ 2

Αρμοδιότητες Υπηρεσιών

Αρμοδιότητες Κεντρικών Υπηρεσιών

Α. Υπηρεσίες υπαγόμενες απευθείας στο Δήμαρχο

Άρθρο 3

Αρμοδιότητες Γενικού Γραμματέα

Ο Γενικός Γραμματέας υποστηρίζει το Δήμαρχο στα διοικητικά του καθήκοντα υλοποιώντας τις αρμοδιότητες που του εκχωρεί ο Δήμαρχος με απόφαση του. Οι αρμοδιότητες αυτές αφορούν κυρίως στο συντονισμό των δημοτικών υπηρεσιών, έτσι ώστε να εξασφαλίζεται με αποδοτικό τρόπο η αποτελεσματικότητα στην επίτευξη των περιοδικών στόχων και προγραμμάτων που αποφασίζονται από τα πολιτικά όργανα του Δήμου. Ειδικότερα ο Γενικός Γραμματέας:

1. Παρέχει οδηγίες, δίνει κατευθύνσεις και γενικότερα συντονίζει τις υπηρεσίες του Δήμου κατά την άσκηση του έργου τους, σε συνεργασία με τους αντίστοιχους προϊστάμενους.

2. Μεριμνά για την επεξεργασία από τις αρμόδιες υπηρεσίες των θεμάτων που είναι προς συζήτηση ενώπιον του Δημοτικού Συμβουλίου, της Οικονομικής Επιτροπής, της Επιτροπής Ποιότητας Ζωής και της Εκτελεστικής Επιτροπής σύμφωνα με την ημερήσια διάταξη ή έχουν ήδη συζητηθεί σε αυτά, καθώς και τα υποστηρίζει ενώπιον των ανωτέρω οργάνων, εφόσον κρίνεται απαραίτητο από τον Πρόεδρό τους.

3. Παρακολουθεί τη διαδικασία εφαρμογής των αποφάσεων του Δημοτικού Συμβουλίου, της Οικονομικής Επιτροπής, της Επιτροπής Ποιότητας Ζωής και της Εκτελεστικής Επιτροπής από τις αρμόδιες υπηρεσίες του Δήμου.

4. Συμμετέχει στις διαδικασίες κατάρτισης του Επιχειρησιακού Σχεδίου και των Ετησίων Προγραμμάτων Δράσης του Δήμου και παρακολουθεί την επίτευξη των περιοδικών στόχων και την υλοποίηση των αντίστοιχων προγραμμάτων που αποφασίζονται από τα πολιτικά όργανα του Δήμου.

5. Μεριμνά για την έγκαιρη ετοιμασία των περιοδικών απολογισμών δράσης του Δήμου σύμφωνα προς τα αντίστοιχα προγράμματα ή τις συγκεκριμένες αποφάσεις και ενημερώνει σχετικά την Εκτελεστική Επιτροπή.

6. Οργανώνει κάθε νέα υπηρεσία που δημιουργείται στο Δήμο και μεριμνά για τη συνεχή βελτίωση της αποτελεσματικής δράσης των υπηρεσιών του Δήμου, την προσαρμογή της λειτουργίας τους στις ανάγκες της τοπικής κοινωνίας και τη βελτίωση της απόδοσης του στελεχικού δυναμικού και των τεχνικών μέσων του Δήμου.

7. Δύνανται να συγκαλεί περιοδικά ή κατά περίπτωση Συντονιστικά Συμβούλια στα οποία μετέχουν με εκπροσώπους τους το σύνολο ή μέρος (ανάλογα με ομοιογενή θεματικά αντικείμενα) των υπηρεσιών του Δήμου.

8. Παρακολουθεί τις δραστηριότητες των νομικών προσώπων του Δήμου και συνεργάζεται με τις διοικήσεις τους, ώστε να εξασφαλίζεται η εναρμόνιση των αποτελεσμάτων από την δραστηριοποίησή τους προς τους στόχους του Δήμου.

9. Υπογράφει τις αποφάσεις χορήγησης αδειών με ή χωρίς αποδοχές και μετακίνησης εκτός έδρας στο εσωτερικό και εξωτερικό των υπαλλήλων του Δήμου.

10. Υπογράφει έγγραφα σύμφωνα με τις δικαιοδοσίες που του εκχωρεί ο Δήμαρχος.

Άρθρο 4

Αρμοδιότητες Γραφείου Δημάρχου

Το Γραφείο Δημάρχου παρέχει κάθε είδους διοικητική και γραμματειακή υποστήριξη προς τον Δήμαρχο και ιδίως:

(Αρμοδιότητες Ιδιοκτήτου/ας Δημάρχου)

1) Προγραμματίζει, οργανώνει και ρυθμίζει τις συναντήσεις του Δημάρχου.

2) Διεξάγει και διεκπεραιώνει την προσωπική αλληλογραφία του Δημάρχου και τηρεί το πρωτόκολλο και το αρχείο αυτής.

3) Τηρεί αρχείο των κάθε είδους αποφάσεων του Δήμου προς χρήση του Δημάρχου, καθώς και κάθε άλλο στοιχείο σύμφωνα με τις κατευθύνσεις του Δημάρχου.

4) Παρέχει κάθε είδους διοικητική και γραμματειακή υποστήριξη προς τους κατέχοντες θέσεις Ειδικών Συμβούλων ή Ειδικών Συνεργατών ή Επιστημονικών Συνεργατών.

(Αρμοδιότητες Επικοινωνίας, Δημοσίων Σχέσεων και Εθιμοτυπίας)

5) Σχεδιάζει και εισηγείται τη επικοινωνιακή πολιτική για την προώθηση της αποστολής και των στόχων του Δήμου και αντίστοιχα σχεδιάζει και εισηγείται και προωθεί την εφαρμογή των προγραμμάτων των ενεργειών που είναι απαραίτητες για την υλοποίηση της επικοινωνιακής αυτής πολιτικής.

6) Οργανώνει και υλοποιεί κάθε είδους εκδηλώσεις του Δήμου (συνέδρια, συνελεύσεις, εορτές κλπ.), καθώς και προγράμματα προβολής του έργου και των υπηρεσιών που παρέχει ο Δήμος.

7) Σχεδιάζει, εισηγείται και εφαρμόζει προγράμματα ενημέρωσης των πολιτών για τις επιδιώξεις, στόχους και υπηρεσίες του Δήμου με γενικό στόχο τη δραστηριοποίηση των πολιτών για την προώθηση των τοπικών συμφερόντων.

8) Παρακολουθεί συστηματικά τα δημοσιεύματα (έντυπα και ηλεκτρονικά) σχετικά με τις δραστηριότητες του Δήμου και ενημερώνει σχετικά τα όργανα διοίκησης και τις υπηρεσίες του Δήμου.

9) Τηρεί αρχείο των δημοσιεύσεων καθώς και των σχετικών απαντήσεων του Δήμου.

10) Διαχειρίζεται τις σχέσεις του Δήμου με τον ηλεκτρονικό και έντυπο τύπο και τα μέσα μαζικής ενημέρωσης και επιμελείται των δημοσιευμάτων και των δελτίων τύπου του Δήμου.

11) Επιμελείται των ενημερωτικών εκδόσεων ή εκπομπών του Δήμου στα ΜΜΕ.

12) Τηρεί αρχείο των δημόσιων εμφανίσεων και συμμετοχών του Δημάρχου με κάθε δυνατή πληροφορία και στοιχείο.

13) Συνεργάζεται με τις υπηρεσίες του Δήμου για την τήρηση εθιμοτυπικών διαδικασιών οι οποίες συνίστανται κυρίως:

- Στην οργάνωση γενικά τελετών, δεξιώσεων και γευμάτων.

- Στην επιμέλεια για τη διοργάνωση, την υποδοχή, τη φιλοξενία και την ξενάγηση ξένων προσωπικοτήτων ή και ομάδων ημεδαπών και αλλοδαπών.

- Στην επίβλεψη όλων των διαδικασιών μεταβάσεως στο Εξωτερικό Δημοτικής Αντιπροσωπείας (Δημάρχου, Συμβούλων, Υπηρεσιακών παραγόντων).

- Στην ανάπτυξη και καλλιέργεια των σχέσεων τεχνικής και επιστημονικής συνεργασίας με Πανεπιστήμια κλπ. Ιδρύματα και φορείς του εσωτερικού και του εξωτερικού, Κρατικές Υπηρεσίες, Νομικά Πρόσωπα, Επιχειρήσεις και Οργανισμούς πάσης φύσεως.

- Στην προώθηση και ανάπτυξη των σχέσεων συνεργασίας με αδελφοποιημένες ή προς αδελφοποίηση πόλεις του εξωτερικού.

- Στη μέριμνα για την τεχνική και επιστημονική υποστήριξη της Δημοτικής Δράσεως στο εσωτερικό και εξωτερικό και εξασφαλίζει την αξιοποίηση των εργασιών των πάσης φύσεως Συνεδρίων, στα οποία μετέχει ο Δήμος.

- Στην επιμέλεια της διαθέσεως της Μπάντας και του σημαιοστολισμού των χώρων.

- Στην τήρηση φωτογραφικού και άλλου υλικού σε Αρχείο.

Άρθρο 5

Αρμοδιότητες Νομικής Υπηρεσίας

Η Νομική Υπηρεσία παρέχει νομική υποστήριξη προς τα αιρετά όργανα του Δήμου και τις δημοτικές υπηρεσίες για την προώθηση των επιδιώξεων/στόχων/συμπεριούτων του Δήμου. Ειδικότερα η Υπηρεσία:

- 1) Παρέχει νομικές συμβουλές και γνωμοδοτήσεις προς τα πολιτικά όργανα διοίκησης του Δήμου (Δημοτικό Συμβούλιο, Επιτροπές, Δήμαρχος κ.λπ.) διασφαλίζοντας το νομότυπο των πράξεων του Δήμου.

- 2) Παρέχει νομικές συμβουλές και κατευθύνσεις προς τις επί μέρους υπηρεσίες του Δήμου, καθώς και στα ιδρύματα και στα άλλα νομικά πρόσωπα του Δήμου, για τη διασφάλιση του νομότυπου των δράσεων τους και οδηγίες για την εφαρμογή των κάθε είδους δικαστικών αποφάσεων που αφορούν το Δήμο.

- 3) Επεξεργάζεται και γνωμοδοτεί για πράξεις της δημόσιας διοίκησης που αφορούν το Δήμο.

- 4) Επεξεργάζεται και ελέγχει νομικά όλες τις συμβάσεις που συνάπτει ο Δήμος με τρίτους, καθώς και τις προκηρύξεις του Δήμου για την ανάθεση έργων, προμηθειών και υπηρεσιών σε τρίτους.

- 5) Εκπροσωπεί τον Δήμο σε νομικές υποθέσεις εντός και εκτός των Δικαστηρίων και των Διοικητικών Αρχών για την προάσπιση των συμφερόντων του Δήμου.

- 6) Παρακολουθεί την σχετική νομοθεσία και νομολογία και τηρεί και επικαιροποιεί αρχείο με τις νομοθετικές και κανονιστικές ρυθμίσεις που ενδιαφέρουν το Δήμο.

- 7) Υποστηρίζει νομικά τους υπαλλήλους του Δήμου ενώπιον των δικαστηρίων ή των δικαστικών αρχών, όταν διώκονται για αδικήματα που τους αποδίδονται κατά την άσκηση των καθηκόντων τους, εφόσον αυτό προβλέπεται από τις ισχύουσες διατάξεις.

- 8) Τηρεί το αναγκαίο αρχείο εγγράφων και πληροφοριών για τις ανάγκες της Νομικής Υπηρεσίας.

- 9) Ασκεί κάθε αρμοδιότητα νομικού συμβούλου που προβλέπεται από την ισχύουσα νομοθεσία.

Άρθρο 6

Αρμοδιότητες Αυτοτελούς Γραφείου Διοικητικής Βοήθειας

Το Γραφείο Διοικητικής Βοήθειας είναι αρμόδιο για την παροχή διοικητικής βοήθειας σε άτομα που έχουν αντικειμενική αδυναμία προσπέλασης στις δημοτικές υπηρεσίες ή στα Κέντρα Εξυπηρέτησης Πολιτών (ΚΕΠ). Ειδικότερα το Γραφείο:

- 1) Σχεδιάζει και εφαρμόζει συστήματα και διαδικασίες για την εξυπηρέτηση των δημοτών που έχουν αντικειμενική αδυναμία προσπέλασης στις δημοτικές υπηρεσίες ή στα ΚΕΠ και χρειάζονται να έλθουν σε επαφή με τις επιμέρους υπηρεσίες για συγκεκριμένες ανάγκες τους.

- 2) Μεριμνά για τη δημιουργία και την αποτελεσματική λειτουργία δικτύων εθελοντών που αναλαμβάνουν την εξυπηρέτηση των ανωτέρω δημοτών για την εκτέλεση των δοσοληψιών τους με τις δημοτικές υπηρεσίες και τα ΚΕΠ για λογαριασμό τους.

- 3) Δέχεται αιτήματα των ανωτέρω δημοτών με βάση τις σχετικές διαδικασίες και μεριμνά για την ικανοποίησή τους, με την αξιοποίηση των υπαλλήλων του Γραφείου και των δικτύων εθελοντών.

- 4) Συνεργάζεται με τα αρμόδια ΚΕΠ για την διεκπεραίωση υποθέσεων των ανωτέρω δημοτών σε ζητήματα αρμοδιότητας των ΚΕΠ.

- 5) Σχεδιάζει και προωθεί κάθε άλλη σχετική ενέργεια για την καλύτερη εξυπηρέτηση των δημοτών με αντικειμενική αδυναμία προσπέλασης στις δημοτικές υπηρεσίες ή στα ΚΕΠ.

Άρθρο 7

Αρμοδιότητες Αυτοτελούς Τμήματος Εσωτερικού Ελέγχου και Προστασίας Προσωπικών Δεδομένων

Το Τμήμα Εσωτερικού Ελέγχου και Προστασίας Προσωπικών Δεδομένων είναι αρμόδιο για κάθε διαδικασία εσωτερικού ελέγχου και ελέγχου Προστασίας των Προσωπικών Δεδομένων που ο Δήμος επεξεργάζεται και διαχειρίζεται σύμφωνα με τις ισχύουσες διατάξεις.

(Αρμοδιότητες Εσωτερικού Ελέγχου)

Το Τμήμα είναι αρμόδιο για κάθε διαδικασία Εσωτερικού Ελέγχου, υπό την έννοια που αυτός ορίζεται στο άρθρο 4 του ν. 3492/2006 και σε όλες τις σχετικές διατάξεις. Σύμφωνα με τις διατάξεις αυτές Εσωτερικός έλεγχος (internal audit) είναι η ανεξάρτητη ελεγκτική - συμβουλευτική δραστηριότητα παροχής διαβεβαίωσης περί της επάρκειας των συστημάτων διαχείρισης και ελέγχου ενός φορέα με στόχο τη βελτίωση των λειτουργιών του και την επίτευξη των στόχων του χρησιμοποιώντας συστημικές και δομημένες μεθοδολογίες. Οι μεθοδολογίες αυτές στοχεύουν κυρίως στη βελτίωση της αποτελεσματικότητας των διαδικασιών που διέπουν τη λειτουργία του, των διαδικασιών διαχείρισης κινδύνου και των διαδικασιών ελέγχου. Το τμήμα είναι αρμόδιο για

κάθε διαδικασία εφαρμογής και τακτικής λειτουργίας συστήματος εσωτερικού ελέγχου, (internal control), όπως αυτό προσδιορίζεται από τις αναφερόμενες διατάξεις και ιδιαίτερα για το συνολικό σύστημα διαχειριστικών και άλλων ελέγχων, συμπεριλαμβανομένων των ελέγχων της οργανωτικής δομής, των μεθοδολογιών, των διαδικασιών και του εσωτερικού ελέγχου (internal audit), που έχει εφαρμόσει η Διοίκηση στις λειτουργίες του φορέα, για την υποστήριξη της επίτευξης των στόχων του με αποδοτικό, αποτελεσματικό και οικονομικό τρόπο. Το σύστημα εσωτερικού ελέγχου εξασφαλίζει τη συμμόρφωση στις πολιτικές της Διοίκησης, διασφαλίζει τα περιουσιακά στοιχεία και πόρους του φορέα, μέσω πιστοποίησης της πληρότητας και ακρίβειας των λογιστικών εγγραφών και καταστάσεων και παρέχει επίκαιρες και αξιόπιστες δημοσιονομικές και διαχειριστικές πληροφορίες.

Ειδικότερα, ο Εσωτερικός Έλεγχος:

1) Εξετάζει την επάρκεια, αποτελεσματικότητα και αποδοτικότητα των δικλίδων ασφαλείας (internal controls) που έχουν θεσπιστεί για την διασφάλιση της επίτευξης των στόχων του οργανισμού και εισηγείται σχετικές βελτιωτικές προτάσεις.

2) Διενεργεί ελέγχους στις Υπηρεσίες του Δήμου με σκοπό: τη διασφάλιση της εύρυθμης, αποδοτικής και αποτελεσματικής λειτουργίας τους. Την εξάλειψη του κινδύνου διαφθοράς εισηγούμενο: ελέγχους για τις υπάρχουσες ή τις προτεινόμενες διαδικασίες, καθορισμό οργανωτικών ή ελεγκτικών κινδύνων, αναθεώρηση των προτεινόμενων αλλαγών στους υπάρχοντες θεσμούς και κανόνες και στην εφαρμογή των διαδικασιών. Την προαγωγή των κατάλληλων ηθικών, αρχών και αξιών.

3) Προβάνει στην αξιολόγηση των οργανωτικών αλλαγών και των επιπτώσεων από την ανάπτυξη νέων συστημάτων και δραστηριοτήτων. Με την ελεγκτική διαδικασία παρέχει χρήσιμες πληροφορίες στον οργανισμό για την διαχείριση των κινδύνων, μέσω ελέγχου, βασιζόμενου στην ανάλυση κινδύνου (risk based auditing).

4) Οι ελεγκτές βοηθούν τις υπηρεσίες να έχουν προνοητικότητα, προσδιορίζοντας τις μελλοντικές τάσεις και επικεντρώνοντας την προσοχή τους στις πιθανές προκλήσεις, προτού αυτές εξελιχθούν σε κρίσεις. Σε περίπτωση καταγγελίας ερευνά το βάσιμο ή αβάσιμο του περιεχομένου της, ενημερώνει σχετικά το Δήμαρχο και εφόσον δοθεί εντολή ελέγχου προβαίνει σε περαιτέρω ελεγκτικές ενέργειες.

5) Παρακολουθεί τη συμμόρφωση των ελεγχόμενων υπηρεσιών και το βαθμό υλοποίησης των διορθωτικών, προληπτικών και βελτιωτικών προτάσεων (follow up).

6) Έχει πλήρη πρόσβαση σε όλα τα στοιχεία, βιβλία και εν γένει στα αρχεία των οργανικών μονάδων, προκειμένου να υλοποιεί το ελεγκτικό του έργο.

7) Οι προϊστάμενοι και οι υπάλληλοι συνεργάζονται με τους εσωτερικούς ελεγκτές παρέχοντας τα ζητούμενα στοιχεία και πληροφορίες και διευκολύνουν με κάθε τρόπο το ελεγκτικό τους έργο.

8) Ενημερώνει εγγράφως το δημοτικό συμβούλιο ανά έτος για τους διενεργούμενους ελέγχους, τα πορίσματα αυτών, την πρόοδο των ελεγκτικών εργασιών και το βαθμό υλοποίησης των προτεινόμενων προτάσεων.

9) Συνεργάζεται, όπου απαιτείται και με τον τρόπο που προσδιορίζουν οι ισχύουσες διατάξεις, με όλες τις εξωτερικές ελεγκτικές υπηρεσίες, όπως το ελεγκτικό συνέδριο, ο Επιθεωρητής Δημόσιας Διοίκησης, το Γενικό Λογιστήριο του Κράτους, ορκωτούς λογιστές κ.λπ.

10) Τηρεί ηλεκτρονικό και φυσικό αρχείο όλων των ελέγχων.

11) Το σύνολο των λειτουργιών, αρμοδιοτήτων και υποχρεώσεων του Τμήματος επί διαδικασιών εσωτερικού ελέγχου θα ασκούνται με σύμφωνα με τις σχετικές διατάξεις και υπό το εύρος που αυτές προσδιορίζουν.

(Αρμοδιότητες Προστασίας Προσωπικών Δεδομένων)

Το Τμήμα είναι αρμόδιο να συνδράμει τις υπηρεσίες του Δήμου ως προς την εφαρμογή κανόνων και διαδικασιών Προστασίας Προσωπικών Δεδομένων, σύμφωνα με τις κατευθύνσεις του Υπευθύνου Προστασίας Προσωπικών Δεδομένων (DPO). Υποστηρίζει γραμματειακά τις αρμοδιότητες του Υπευθύνου Προστασίας Προσωπικών Δεδομένων, συνεργάζεται και συνδράμει στην άσκηση των αρμοδιοτήτων του, όπως αυτές προσδιορίζονται από την ισχύουσα νομοθεσία. Ειδικότερα, ο Υπεύθυνος Προστασίας Δεδομένων (DPO) έχει τα ακόλουθα καθήκοντα, όπως αυτά ορίζονται στον Γενικό Κανονισμό (ΕΕ)2016/679 (GDPR) για την προστασία των φυσικών προσώπων έναντι της επεξεργασίας των δεδομένων προσωπικού χαρακτήρα και για την ελεύθερη κυκλοφορία των δεδομένων αυτών:

12) Ενημερώνει και συμβουλεύει τον φορέα, τους Προϊσταμένους των Υπηρεσιών και τους αρμοδίους υπαλλήλους που επεξεργάζονται δεδομένα προσωπικού χαρακτήρα για τις υποχρεώσεις τους που απορρέουν από το Γενικό Κανονισμό Προστασίας Προσωπικών Δεδομένων και από άλλες διατάξεις της Ένωσης ή του Ελληνικού Κράτους σχετικά με την προστασία δεδομένων.

13) Παρακολουθεί τη συμμόρφωση με τον κανονισμό, και με όλες τις σχετικές με την προστασία δεδομένων διατάξεις, και συμβουλεύει και κατευθύνει σχετικά με τις πολιτικές του φορέα σε θέματα που σχετίζονται με την προστασία των δεδομένων προσωπικού χαρακτήρα, συμπεριλαμβανομένων της ανάθεσης αρμοδιοτήτων, της ευαισθητοποίησης και της κατάρτισης των υπαλλήλων που συμμετέχουν στις πράξεις επεξεργασίας, και των σχετικών ελέγχων.

14) Παρέχει συμβουλές, όταν ζητείται, όσον αφορά την εκτίμηση αντίκτυπου σχετικά με την προστασία των δεδομένων και παρακολουθεί την υλοποίηση της σύμφωνα με το άρθρο 35 του ΓΚΠΔ.

15) Συνεργάζεται με την Αρχή Προστασίας Δεδομένων Προσωπικού Χαρακτήρα και ενεργεί ως σημείο επικοινωνίας για την εποπτική αρχή για ζητήματα που σχετίζονται με την επεξεργασία και πραγματοποιεί τις προβλεπόμενες από τη νομοθεσία διαβουλεύσεις, ανάλογα με την περίπτωση, για οποιοδήποτε θέμα που προβλέπεται από τον ΓΚΠΔ.

16) Κατά την εκτέλεση των καθηκόντων του, ο Υπεύθυνος Προστασίας Δεδομένων λαμβάνει δεόντως υπόψη τον κίνδυνο που συνδέεται με τις πράξεις επεξεργασίας, συνεκτιμώντας τη φύση, το πεδίο εφαρμογής, το πλαίσιο και τους σκοπούς της επεξεργασίας.

17) Εκτελεί κάθε άλλη υπηρεσία και ασκεί κάθε αρμοδιότητα που ορίζει ο ΓΚΠΔ και οι ισχύουσες διατάξεις για τους Υπευθύνους Προστασίας Προσωπικών Δεδομένων.

Β. Επιτελικές Υπηρεσίες

Άρθρο 8

Αρμοδιότητες Διεύθυνσης Προγραμματισμού και Ανάπτυξης

Η Διεύθυνση Προγραμματισμού και Ανάπτυξης είναι αρμόδια για την υποστήριξη των οργάνων διοίκησης, των υπηρεσιών και των νομικών προσώπων του Δήμου κατά τις διαδικασίες σύνταξης, παρακολούθησης και αξιολόγησης των αποτελεσμάτων των περιοδικών Επιχειρησιακών Προγραμμάτων και των Ετησίων Προγραμμάτων Δράσης, την παρακολούθηση της αποτελεσματικότητας και απόδοσης των υπηρεσιών του Δήμου κατά την επίτευξη των περιοδικών στόχων του και τον σχεδιασμό και την παρακολούθηση της εφαρμογής των εσωτερικών οργανωτικών συστημάτων του Δήμου υπό συνθήκες διασφάλισης του επιθυμητού επιπέδου ποιότητας των παρεχομένων κάθε είδους υπηρεσιών. Η Διεύθυνση είναι αρμόδια για την ανάπτυξη, εγκατάσταση, λειτουργία και συντήρηση των συστημάτων ΤΠΕ του Δήμου, περιλαμβανομένης της ευθύνης εκπλήρωσης του έργου του ΚΟ.Σ.Ε. (Κομβικό Σημείο Επαφής) του Δήμου, όπως προβλέπεται στο άρθρο 19 του ν. 3882/2010 (ΦΕΚ Α' 166). Είναι, επίσης, αρμόδια για την αποτύπωση της υφιστάμενης κατάστασης του Τουρισμού, για το σχεδιασμό και εφαρμογή προγραμμάτων για την ανάπτυξη του τουρισμού, για την τουριστική προβολή του Δήμου και την αποτελεσματικότερη πληροφόρηση των επισκεπτών. Στο πλαίσιο των αρμοδιοτήτων της Διεύθυνσης συμπεριλαμβάνονται η μέριμνα για την προώθηση και ρύθμιση ζητημάτων της πρωτοβάθμιας και δευτεροβάθμιας εκπαίδευσης, την προώθηση της Διά Βίου Μάθησης, καθώς και για το σχεδιασμό και την εφαρμογή Προγραμμάτων Πολιτισμού, Αθλητισμού και Νέας Γενιάς καθώς και προγραμμάτων για τη διεύρυνση της απασχόλησης στην περιοχή του Δήμου μέσω Τοπικών Προγραμμάτων και πρωτοβουλιών. Φροντίζει για την ενίσχυση της επιχειρηματικότητας και της επαγγελματικής κατάρτισης και μεριμνά για την απορρόφηση του εργατικού δυναμικού του Δήμου. Ασκεί κάθε αρμοδιότητα που προβλέπεται από την ισχύουσα νομοθεσία σε θέματα της Διεύθυνσης.

α) Αρμοδιότητες Τμήματος Προγραμματισμού, Ανάπτυξης και Οργάνωσης

(Αρμοδιότητες μελετών και έρευνας)

1) Συγκεντρώνει, επεξεργάζεται, τεκμηριώνει και ενημερώνει συνεχώς τα γεωγραφικά, δημογραφικά, οικονομικά, κοινωνικά και άλλα στοιχεία που αφορούν στην ανάπτυξη του Δήμου, σε συνεργασία με τους αρμόδιους φορείς και τις υπηρεσίες του Δήμου.

2) Συγκεντρώνει και τεκμηριώνει την αναγκαία τεχνολογία και πληροφόρηση που είναι απαραίτητη για τη διαμόρφωση των προγραμμάτων ανάπτυξης του Δήμου (π.χ. κλαδικές και αναπτυξιακές μελέτες, μελέτες και θέματα της αυτοδιοίκησης, νομοθεσία που αφορά την αυτοδιοίκηση, τις λειτουργίες και τους στόχους του Δήμου κ.λπ.).

3) Μεριμνά για τη διενέργεια ερευνών για τις ανάγκες των δημοτών και συγκεντρώνει και τεκμηριώνει προτάσεις για επεμβάσεις (έργα, ενέργειες, προγράμματα) που θα ικανοποιούν τις ανάγκες των δημοτών.

4) Μεριμνά για την εκπόνηση ερευνών και μελετών για τη διάγνωση των αναγκών ανάπτυξης του Δήμου, τη διερεύνηση της σκοπιμότητας αναπτυξιακών προτάσεων και την ιεράρχηση προτεραιοτήτων έργων, δράσεων και μέτρων.

(Αρμοδιότητες σχεδιασμού και παρακολούθησης προγραμμάτων)

5) Μελετά, σχεδιάζει και εισηγείται την εφαρμογή προγραμμάτων οικονομικής ανάπτυξης της περιοχής του Δήμου, με την αξιοποίηση των τοπικών φυσικών πόρων, την ανάπτυξη του ανθρώπινου δυναμικού, την αξιοποίηση της δημοτικής περιουσίας και τη δημιουργία και διαχείριση υποδομών στήριξης της τοπικής οικονομίας.

6) Μελετά, σχεδιάζει και εισηγείται την εφαρμογή προγραμμάτων και δράσεων, που ενσωματώνουν την ισότητα των φύλων και τη λήψη θετικών μέτρων υπέρ των γυναικών στις προτάσεις του Δήμου στα εθνικά και συγχρηματοδοτούμενα προγράμματα.

7) Συνεργάζεται με τις υπηρεσίες της Περιφέρειας, στην οποία ανήκει ο Δήμος, για την εναρμόνιση των προγραμμάτων οικονομικής ανάπτυξης της περιοχής του Δήμου με τα ευρύτερα αντίστοιχα προγράμματα της Περιφέρειας.

8) Συνεργάζεται με τις αρμόδιες υπηρεσίες και συντάσσει προτάσεις που αφορούν στην εφαρμογή προγραμμάτων για την εξασφάλιση και διαρκή βελτίωση των τεχνικών και κοινωνικών υποδομών (δομημένο περιβάλλον) στην περιοχή του Δήμου, με στόχο την εξασφάλιση ικανοποιητικών συνθηκών ποιότητας ζωής.

9) Διερευνά και ενημερώνει τα όργανα και τις υπηρεσίες του Δήμου για τις πιθανές πηγές χρηματοδότησης των αναπτυξιακών προγραμμάτων του Δήμου (προγράμματα συγχρηματοδοτούμενα από την ΕΕ, προγράμματα της ΕΕ, εθνικά προγράμματα, έργα ΣΔΙΤ, έργα αυτοχρηματοδοτούμενα κ.λπ.).

10) Υποστηρίζει τα όργανα διοίκησης και τις υπηρεσίες του Δήμου και των Νομικών Προσώπων του και την ομάδα έργου που είναι δυνατόν να συγκροτείται για τη σύνταξη του 5ετούς Επιχειρησιακού Προγράμματος του Δήμου, κατά τη διαδικασία κατάρτισης, παρακολούθησης και αξιολόγησης του επιχειρησιακού προγράμματος και των Ετησίων Προγραμμάτων Δράσης, στα οποία εξειδικεύεται το επιχειρησιακό πρόγραμμα.

11) Μεριμνά για τη διενέργεια των διαδικασιών ένταξης έργων και δράσεων του Δήμου σε αναπτυξιακά και άλλα προγράμματα, για την παρακολούθηση της υλοποίησής τους και τη σχετική ενημέρωση των αρμοδίων Αρχών σε συνεργασία με τις αρμόδιες υπηρεσίες του Δήμου.

12) Υποστηρίζει το Δήμαρχο για την παρακολούθηση και αξιολόγηση του Επιχειρησιακού Προγράμματος, συνεργάζεται με τις υπηρεσίες του Δήμου και των Νομικών Προσώπων του και συντάσσει την ενδιάμεση και την τελική έκθεση αξιολόγησης, τις οποίες υποβάλλει στο Δήμαρχο. Εισηγείται την ενδεχόμενη αναθεώρηση των

στόχων του Επιχειρησιακού Προγράμματος μετά την ενδιάμεση αξιολόγηση του.

13) Με σκοπό την αντικειμενικότερη αξιολόγηση του Επιχειρησιακού Προγράμματος, διαμορφώνει τους κατάλληλους δείκτες αποτελεσματικότητας, που επιτρέπουν να εκτιμηθεί ο βαθμός επίτευξης των στόχων σε σχέση με τα αποτελέσματα των δράσεων, καθώς και κατάλληλους δείκτες αποδοτικότητας, που συσχετίζουν το κόστος πραγματοποίησης με τις εκροές των δράσεων.

14) Συντάσσει σχέδιο του Ετησίου Προγράμματος Δράσης του Δήμου, αφού λάβει υπόψη τις γραπτές εισηγήσεις των υπηρεσιών, και το υποβάλλει στην Εκτελεστική Επιτροπή.

15) Υποστηρίζει την Εκτελεστική Επιτροπή για την παρακολούθηση και τον απολογισμό των Ετησίων Προγραμμάτων Δράσης του Δήμου. Ειδικότερα (α) κατά τη διάρκεια εφαρμογής του ετησίου προγράμματος δράσης του Δήμου, συντάσσει εκθέσεις παρακολούθησης σε συνεργασία με τις αρμόδιες υπηρεσίες, ανά τακτά διαστήματα που ορίζονται με απόφαση του Δημάρχου και (β) πριν από τη σύνταξη του οικονομικού απολογισμού, υποβάλλει στην Εκτελεστική Επιτροπή έκθεση με τον απολογισμό δράσης του προηγούμενου έτους, αφού λάβει υπόψη τις απολογιστικές εκθέσεις των υπηρεσιών.

16) Υποστηρίζει την σύναψη και παρακολουθεί την πρόοδο των προγραμματικών και άλλων συμβάσεων μεταξύ του Δήμου και άλλων φορέων για την υλοποίηση έργων, ενεργειών και προγραμμάτων. Υποστηρίζει τις σχέσεις διαδημοτικής συνεργασίας και συντονίζει τις σχέσεις του Δήμου με άλλους δημόσιους φορείς.

17) Παρέχει γραμματειακή υποστήριξη προς τη Διεύθυνση Προγραμματισμού, Οργάνωσης και Πληροφορικής και τα Τμήματα της (τήρηση πρωτοκόλλου, διεκπεραίωση και αρχειοθέτηση αλληλογραφίας, θέματα προσωπικού κ.λπ.).

(Αρμοδιότητες αποτελεσματικότητας και απόδοσης)

18) Σχεδιάζει και εισηγείται συστήματα και μεθόδους μέτρησης της αποτελεσματικότητας και αποδοτικότητας των υπηρεσιών του Δήμου και των Νομικών του Προσώπων (διαδικασίες, δείκτες κ.λπ.). Σχεδιάζει και εισηγείται τον Κανονισμό Μέτρησης και Αξιολόγησης της απόδοσης των δημοτικών υπηρεσιών κατά την ισχύουσα νομοθεσία.

19) Διαμορφώνει και εισηγείται περιοδικούς στόχους για την βελτίωση της αποτελεσματικότητας και αποδοτικότητας των υπηρεσιών του Δήμου και των Νομικών του Προσώπων.

20) Συγκεντρώνει στοιχεία και δεδομένα που αναφέρονται στην αποδοτικότητα και αποτελεσματικότητα των υπηρεσιών και στην επίτευξη των σχετικών περιοδικών τους στόχων, παρακολουθεί την εξέλιξή τους, επεξεργάζεται τα στοιχεία και εκδίδει ενημερωτικές αναφορές.

21) Διατυπώνει αναλυτικά ετησίως τις εκθέσεις αποδοτικότητας και αποτελεσματικότητας των υπηρεσιών και των Νομικών Προσώπων.

22) Εντοπίζει τις καλύτερες πρακτικές αποτελεσματικής και αποδοτικής λειτουργίας και προωθεί την εφαρμογή τους και σε άλλες υπηρεσίες.

23) Παρακολουθεί την εφαρμογή των καλών πρακτικών και αξιολογεί τα αποτελέσματά τους.

24) Εισηγείται, παρακολουθεί και αξιολογεί μέτρα για τη διαρκή βελτίωση της αποδοτικότητας και της αποτελεσματικότητας των υπηρεσιών και της ανταπόκρισης τους στις ανάγκες των πολιτών.

25) Σχεδιάζει, εισηγείται και συντονίζει την εφαρμογή συστημάτων διοίκησης ολικής ποιότητας και διαδικασιών αυτοαξιολόγησης.

26) Εισηγείται και παρακολουθεί την υλοποίηση προγραμμάτων έργων και δράσεων για την βελτίωση της οργάνωσης του Δήμου με στόχο την βελτίωση της αποδοτικότητας και της αποτελεσματικότητάς του.

27) Συνεργάζεται με τη Διεύθυνση Οικονομικών Υπηρεσιών για τη διαμόρφωση των καταλλήλων συστημάτων προϋπολογισμού και απολογιστικού ελέγχου των οικονομικών μεγεθών του Δήμου και των Νομικών του Προσώπων, καθώς και των καταλλήλων συστημάτων παρακολούθησης του κόστους λειτουργίας των οργανικών μονάδων του Δήμου και του κόστους των παραγόμενων και παρεχομένων υπηρεσιών του Δήμου προς τους πολίτες.

28) Παρακολουθεί και ενημερώνει με συγκεκριμένες αναφορές τα όργανα του Δήμου σχετικά με την εξέλιξη των οικονομικών μεγεθών του Δήμου και των Νομικών του Προσώπων, καθώς και την εξέλιξη του κόστους λειτουργίας των οργανικών μονάδων και του κόστους των παραγόμενων και παρεχομένων υπηρεσιών προς τους πολίτες.

(Αρμοδιότητες ποιότητας και οργάνωσης)

29) Μεριμνά για την εγκατάσταση και τήρηση συστημάτων διασφάλισης ποιότητας των επί μέρους λειτουργιών του Δήμου.

30) Μεριμνά για την εγκατάσταση και τήρηση του συστήματος διασφάλισης της διαχειριστικής επάρκειας του Δήμου στο σχεδιασμό και παραγωγή έργων.

31) Μεριμνά για την εκτέλεση των συγκεκριμένων προγραμμάτων έργων και δράσεων για την βελτίωση της οργάνωσης του Δήμου και των Νομικών του Προσώπων. Ειδικότερα μεριμνά για τον σχεδιασμό/ανασχεδιασμό και την εφαρμογή βελτιωμένων οργανωτικών δομών, κατανομής αρμοδιοτήτων, κατανομής στελεχιακού δυναμικού, οργανωτικών συστημάτων, εσωτερικών διαδικασιών και εντύπων.

32) Μεριμνά για την εκπόνηση των κάθε είδους εσωτερικών κανονισμών του Δήμου και των Νομικών του Προσώπων (Εσωτερικός Κανονισμός Υπηρεσιών, Εσωτερικοί Κανονισμοί Λειτουργίας, Κανονισμοί Παροχής Υπηρεσιών στους Δημότες κλπ.) σε συνεργασία με τις αρμόδιες υπηρεσίες.

33) Παρακολουθεί την τήρηση και σχεδιάζει και εισηγείται τις τυχόν επικαιροποιήσεις της οργανωτικής δομής και γενικότερα των διατάξεων του Οργανισμού Εσωτερικής Υπηρεσίας του Δήμου.

34) Μεριμνά για τον προσδιορισμό των αναγκαίων θέσεων εργασίας και τον προσδιορισμό του αριθμού του προσωπικού ανά θέση εργασίας και οργανωτική μονάδα του Δήμου σε συνεργασία με τις αρμόδιες υπηρεσίες και συνεργάζεται με τη Διεύθυνση Διοικητικών Υπηρεσιών

για τον προγραμματισμό της κάλυψης των θέσεων (με νέα στελέχη ή ανακατανομή των υφισταμένων στελεχών).

35) Σχεδιάζει και εισηγείται συστήματα και διαδικασίες για την παρακολούθηση της καλής εφαρμογής των εγκεκριμένων από τα αρμόδια όργανα εσωτερικών οργανωτικών συστημάτων, διαδικασιών και κανονισμών.

36) Εφαρμόζει τα εγκεκριμένα συστήματα και διαδικασίες για την παρακολούθηση της καλής εφαρμογής των εσωτερικών οργανωτικών συστημάτων, διαδικασιών και κανονισμών και ενημερώνει τα αρμόδια όργανα του Δήμου στην περίπτωση που διαπιστώνονται αποκλίσεις.

37) Μελετά και εισηγείται για τη σκοπιμότητα σύστασης, τροποποίησης του αντικειμένου ή κατάργησης των Νομικών Προσώπων του Δήμου.

(Αρμοδιότητες Προγραμμάτων Διά Βίου Μάθησης)

38) Μεριμνά για το σχεδιασμό και την εκτέλεση προγραμμάτων δια βίου μάθησης στο πλαίσιο του αντίστοιχου εθνικού και περιφερειακού προγραμματισμού σύμφωνα με την κείμενη νομοθεσία. Στο πλαίσιο αυτό και σύμφωνα με τις δικαιοδοσίες που δίδονται στο Δήμο με τις ισχύουσες διατάξεις:

39) Εισηγείται ή/και καταρτίζει, στο πλαίσιο του τοπικού αναπτυξιακού προγράμματος του, το τοπικό πρόγραμμα δια βίου μάθησης, με βάση το Εθνικό Πρόγραμμα Διά Βίου Μάθησης και το αντίστοιχο περιφερειακό πρόγραμμα δια βίου μάθησης (ν. 3879/2010, άρθρο 8). Το τοπικό πρόγραμμα δια βίου μάθησης περιλαμβάνει, ιδίως, επενδύσεις, προγράμματα ή επί μέρους δράσεις γενικής εκπαίδευσης ενηλίκων και γενικότερα δράσεις εφαρμογής της δημόσιας πολιτικής δια βίου μάθησης σε τοπικό επίπεδο.

40) Εποπτεύει την εφαρμογή του τοπικού προγράμματος δια βίου μάθησης και συνεργάζεται με το ΝΠΔΔ για την εφαρμογή των πολιτικών και των κανόνων που αφορούν τη γενική εκπαίδευση ενηλίκων στην περιφέρεια του Δήμου.

41) Εισηγείται την ίδρυση Κέντρων Διά Βίου Μάθησης (Κ.Δ.Β.Μ.) που εφαρμόζουν το τοπικό πρόγραμμα δια βίου μάθησης και τα οποία οργανώνονται είτε στο πλαίσιο του Τμήματος είτε στο πλαίσιο νομικού προσώπου του Δήμου.

42) Μεριμνά για τη λειτουργία και διαχείριση τοπικών δομών και την εφαρμογή προγραμμάτων της Γενικής Γραμματείας Διά Βίου Μάθησης στο πλαίσιο προγραμματικών συμβάσεων που συνάπτει ο Δήμος με τη Γενική Γραμματεία Διά Βίου Μάθησης.

43) Μεριμνά για την εφαρμογή προγραμμάτων των Κέντρων Περιβαλλοντικής Εκπαίδευσης (Κ.Π.Ε.) του Υπουργείου Παιδείας, Διά Βίου Μάθησης και Θρησκευμάτων, στο πλαίσιο προγραμματικών συμβάσεων που συνάπτει ο Δήμος με το Υπουργείο.

44) Ασκεί τις αρμοδιότητες λαϊκής επιμόρφωσης ή γενικής εκπαίδευσης ενηλίκων που μεταφέρονται από τη Νομαρχιακή Αυτοδιοίκηση μαζί με την αντίστοιχη επιχειρησιακή μονάδα ή αποκεντρωμένη δομή υπηρεσιακής μονάδας κατά τις διατάξεις του άρθρου 23 του ν. 3879/2010.

(β) Αρμοδιότητες Τμήματος Τεχνολογιών Πληροφορικής και Επικοινωνιών (ΤΠΕ) και Διαφάνειας

(Αρμοδιότητες στρατηγικής και μελετών ΤΠΕ)

1) Διαμορφώνει και εισηγείται τη στρατηγική του Δήμου σε ότι αφορά την ανάπτυξη, επέκταση και βελτίωση των συστημάτων τεχνολογιών πληροφορικής και επικοινωνιών (ΤΠΕ) και τα ζητήματα της Ηλεκτρονικής Διακυβέρνησης.

2) Συγκεντρώνει στοιχεία, προσδιορίζει τις ανάγκες και τις απαιτήσεις και εισηγείται για τα αναγκαία έργα ανάπτυξης και βελτίωσης των συστημάτων ΤΠΕ που πρέπει να αξιοποιεί ο Δήμος για την υποστήριξη των λειτουργιών του.

3) Προδιαγράφει και εισηγείται την μεθοδολογία ανάπτυξης των αναγκαίων συστημάτων ΤΠΕ και την υλοποίηση μηχανισμών επιχειρησιακής υποστήριξης των συστημάτων και των χρηστών των εφαρμογών.

4) Μεριμνά για την μελέτη, ανάπτυξη και εγκατάσταση των συστημάτων ΤΠΕ με την αξιοποίηση και εξειδικευμένων τρίτων.

5) Προδιαγράφει τα νέα συστήματα ή τις νέες λειτουργίες συστημάτων ΤΠΕ, παρακολουθεί την ανάπτυξη τους και παραλαμβάνει τα συστήματα.

(Αρμοδιότητες διαχείρισης συστημάτων ΤΠΕ)

6) Σχεδιάζει, εγκαθιστά και παρέχει υπηρεσίες συνεχούς συντήρησης δικτυακών τόπων και ιστοσελίδων καλύπτοντας τις σχετικές ανάγκες του Δήμου.

7) Παρακολουθεί την ποιότητα των δεδομένων που τηρούνται στα συστήματα ΤΠΕ του Δήμου.

8) Διαχειρίζεται και συντηρεί τις εφαρμογές και τις βάσεις δεδομένων που σχεδιάζει και εγκαθιστά ο Δήμος για τις ανάγκες του.

9) Διαχειρίζεται το περιεχόμενο των συστημάτων και της ανάκτησης δεδομένων για τα συστήματα ΤΠΕ που λειτουργούν στο Δήμο.

10) Μεριμνά για την αξιοποίηση τρίτων για την επεξεργασία δεδομένων σύμφωνα με σχετικές ανάγκες του Δήμου.

11) Εκπαιδεύει τους χρήστες των συστημάτων ΤΠΕ του Δήμου και μεριμνά για την παροχή κάθε είδους υποστήριξης προς τους χρήστες, ώστε να είναι σε θέση να λειτουργούν και να αξιοποιούν αποτελεσματικά τα συστήματα. Μεριμνά για τη λειτουργία σχετικών Helpdesk για τις ανάγκες των χρηστών.

12) Μεριμνά για τη δημιουργία των κατάλληλων αναφορών επιτελικής πληροφόρησης με την αξιοποίηση των στοιχείων που τηρούνται στα πληροφορικά συστήματα του Δήμου.

13) Μεριμνά για την τήρηση των βαθμών ασφαλείας της πρόσβασης στις πληροφορίες που τηρούνται στα πληροφοριακά συστήματα του Δήμου, ώστε να εξασφαλίζεται η εμπιστευτικότητά τους.

14) Εξασφαλίζει την ασφάλεια των δεδομένων και την βελτίωση της χρηστικότητας των ιστοσελίδων και των βάσεων δεδομένων του Δήμου.

(Αρμοδιότητες διαχείρισης εξοπλισμού ΤΠΕ)

15) Προσδιορίζει τις ανάγκες των δημοτικών υπηρεσιών σε εξοπλισμό πληροφορικής και επικοινωνιών, προσδιορίζει τις απαιτήσεις του εξοπλισμού αυτού σε αναβάθμιση και εισηγείται τα αναγκαία προγράμματα για την προμήθεια και εγκατάσταση του αναγκαίου εξοπλισμού.

16) Προσδιορίζει τις τεχνικές προδιαγραφές και προδιαγράφει και εισηγείται την μεθοδολογία προμήθειας και εγκατάστασης του αναγκαίου εξοπλισμού πληροφορικής και επικοινωνιών.

17) Μεριμνά για την παρακολούθηση της παραλαβής και την εγκατάσταση του αναγκαίου εξοπλισμού ΤΠΕ.

18) Μεριμνά για την άρτια λειτουργία του δικτύου των κεντρικών και περιφερειακών συστημάτων.

19) Εισηγείται για την θέσπιση κανόνων ασφαλούς χρήσης του δικτύου και των συστημάτων ΤΠΕ και παρακολουθεί και ελέγχει την τήρηση των κανόνων αυτών.

20) Μεριμνά για την συνεχή συντήρηση και την αποκατάσταση βλαβών του εξοπλισμού ΤΠΕ του Δήμου.

(Γενικές Αρμοδιότητες ΤΠΕ)

21) Υποστηρίζει την εκπλήρωση του έργου του ΚΟ.Σ.Ε.(Κομβικό Σημείο Επαφής) Δήμου, όπως προβλέπεται στο άρθρο 19 του ν. 3882/2010 (ΦΕΚ Α' 16).

(Αρμοδιότητες Επί Θεμάτων Διαφάνειας)

22) Μεριμνά για το σχεδιασμό και την εφαρμογή συστημάτων και διαδικασιών που επιδιώκουν την διασφάλιση της διαφάνειας στις κάθε είδους σχέσεις του Δήμου προς τρίτους. Ειδικότερα:

23) Σχεδιάζει, ενημερώνει τις δημοτικές υπηρεσίες και μεριμνά για την εφαρμογή κάθε είδους διαδικασίας και ενέργειας που διασφαλίζουν την διαφάνεια στις σχέσεις του δήμου προς τρίτους. Προς τούτο χρησιμοποιεί κάθε πρόσφορο μέσο και κυρίως τις κατάλληλες τεχνολογίες πληροφορικής και επικοινωνιών(ΤΠΕ).

24) Μεριμνά για την εξασφάλιση της έγκαιρης πρόσβασης από κάθε ενδιαφερόμενο τρίτο σε πληροφορίες που έχουν σχέση με τις προκηρύξεις του Δήμου για την εκτέλεση έργων και την προμήθεια υλικών και υπηρεσιών σύμφωνα με τις νόμιμες διαδικασίες.

25) Μεριμνά για την εξασφάλιση της πρόσβασης των δημοτών και κάθε τρίτου σε πληροφορίες που έχουν σχέση με την δομή, την οργάνωση και τις αρμοδιότητες των δημοτικών υπηρεσιών, καθώς και τους κανονισμούς τις διαδικασίες και τις προϋποθέσεις παροχής από το Δήμο υπηρεσιών στους δημότες.

26) Μεριμνά για την εφαρμογή της νομοθεσίας σε θέματα ανάθεσης από το Δήμο της εκτέλεσης έργων και της προμήθειας υλικών και υπηρεσιών.

27) Μεριμνά για την έγκαιρη πληροφόρηση των δημοτών για κάθε είδους προγράμματα και δράσεις που σχεδιάζει ο Δήμος και απευθύνονται στους δημότες και μεριμνά για την εξασφάλιση της αρχής της ίσης πρόσβασης των δημοτών στις δραστηριότητες αυτές.

28) Υποδέχεται υποδείξεις, προτάσεις και παράπονα των δημοτών και τους ενημερώνει για τα δικαιώματά τους και τις ενέργειες που απαιτούνται για τη διεκπεραίωση των υποθέσεών τους. Μεριμνά επίσης για τον εφοδιασμό τους με τα απαραίτητα πληροφοριακά στοιχεία και έντυπα.

29) Μεριμνά για την πληροφόρηση των δημοτών σχετικά με απολογιστικά στοιχεία που αφορούν εκπλήρωση στόχων, ολοκλήρωση προγραμμάτων και έργων που αναλαμβάνει και προωθεί ο Δήμος.

30) Σχεδιάζει ειδικά προγράμματα πληροφόρησης των δημοτών για την εξέλιξη και υλοποίηση των δραστηριο-

τήτων του Δήμου και μεριμνά για την πραγματοποίηση τους.

31) Σχεδιάζει, εισηγείται και μεριμνά για την έκδοση και διακίνηση, σε έντυπη και ηλεκτρονική μορφή:

(α) Χάρτας Δικαιωμάτων και Υποχρεώσεων δημοτών και κατοίκων,

(β) Οδηγού του Δημότη για τις παρεχόμενες υπηρεσίες του Δήμου,

(γ) Κανονισμού πληροφόρησης των πολιτών και Κανονισμού διαβούλευσης.

32) Μεριμνά για την τήρηση Μητρώου πολιτών, προς τους οποίους ο Δήμος προσφέρει συγκεκριμένες υπηρεσίες.

33) Μεριμνά για την εφαρμογή διαδικασιών διαβούλευσης για αποφάσεις και ζητήματα που αφορούν το Δήμο.

34) Λειτουργεί τηλεφωνικές γραμμές επικοινωνίας πολιτών με το Δήμο για την υποδοχή παραπόνων ή παροχή διοικητικών πληροφοριών προς τους πολίτες.

γ) Αρμοδιότητες Τμήματος Τουριστικής Ανάπτυξης, Πολιτισμού και Παιδείας.

(Αρμοδιότητες Τουρισμού)

1) Μεριμνά για το σχεδιασμό και την πραγματοποίηση προγραμμάτων τουριστικής προβολής της περιοχής του Δήμου (π.χ. παραγωγή τουριστικού υλικού και εκδόσεις πρακτικών οδηγιών για τους ταξιδιώτες, συμμετοχή σε εκθέσεις τουρισμού, δημιουργία δικτύων επικοινωνίας και συνεργασίας με άλλες περιοχές εντός και εκτός της χώρας κλπ.). Για το αντικείμενο της τουριστικής προβολής συνεργάζεται στενά με την Επιτροπή Τουριστικής Ανάπτυξης.

2) Μεριμνά για την εφαρμογή μηχανισμών ενημέρωσης/πληροφόρησης των επισκεπτών της περιοχής.

3) Τηρεί Μητρώα και στοιχεία που αφορούν την υφιστάμενη κατάσταση του τουρισμού στην περιοχή του Δήμου (τουριστικά αξιοθέατα, τουριστικές επιχειρήσεις, τουριστικές υποδομές, στοιχεία απασχόλησης, οικονομικά στοιχεία κ.λπ.).

4) Σχεδιάζει και εισηγείται προγράμματα δράσεων παρέμβασης του Δήμου για την ανάπτυξη του τουρισμού στην περιοχή και την αναβάθμιση των παρεχομένων τουριστικών υπηρεσιών, σε συνεργασία με τους τουριστικούς επαγγελματικούς φορείς της περιοχής. Μεριμνά για την εφαρμογή των προγραμμάτων αυτών.

5) Συνεργάζεται με όλα τα συναρμόδια όργανα και υπηρεσίες του Δήμου για την βέλτιστη κατάρτιση και υλοποίηση της τουριστικής στρατηγικής (π.χ. Επιτροπή Τουριστικής Ανάπτυξης, κ.α.).

6) Μεριμνά, σε συνεργασία με τις άλλες υπηρεσίες για την τροφοδοσία της ιστοσελίδας του Δήμου με υλικό, στοιχεία και πληροφορίες που αφορούν στην τουριστική προβολή και στην ενημέρωση του τουριστικού κοινού.

7) Μεριμνά για την έγκαιρη και ολοκληρωμένη προετοιμασία των τουριστικών θερέτρων/χώρων που διαχειρίζεται ο Δήμος.

8) Επιμελείται και ελέγχει τη λειτουργία των τουριστικών θερέτρων/χώρων και συνεργάζεται με τις αντίστοιχες υπηρεσίες του Δήμου για την διευθέτηση και επίλυση ζητημάτων που άπτονται της αξιοποίησής τους.

9) Εισηγείται στα αρμόδια όργανα του Δήμου το επιχειρησιακό σχέδιο λειτουργίας των τουριστικών θερέτρων/χώρων.

10) Συνεργάζεται με τις άλλες υπηρεσίες του Δήμου για τον καλύτερο συντονισμό δράσεων που σχετίζονται με τα τουριστικά θέρετρα/χώρους του Δήμου.

11) Καταρτίζει απολογισμό του επιχειρησιακού σχεδίου λειτουργίας των τουριστικών θερέτρων στο τέλος κάθε τουριστικής περιόδου.

12) Εποπτεύει την ορθή και αποτελεσματική εφαρμογή του επιχειρησιακού σχεδίου λειτουργίας των τουριστικών θερέτρων/χώρων.

13) Αναλαμβάνει κάθε άλλη μέριμνα που ανατίθεται από τη δημοτική αρχή σχετικά με τα τουριστικά θέρετρα/χώρους του Δήμου.

(Αρμοδιότητες στον τομέα της Παιδείας)

14) Μεριμνά για την εξασφάλιση των κατάλληλων υλικοτεχνικών υποδομών για την προσχολική εκπαίδευση και για τα σχολεία της πρωτοβάθμιας και δευτεροβάθμιας εκπαίδευσης. Στο πλαίσιο αυτό και σύμφωνα με τις δικαιοδοσίες που δίδονται στο Δήμο με τις ισχύουσες διατάξεις:

(α) Μεριμνά για τη συντήρηση, τη βελτίωση, την καθαριότητα και τη φύλαξη των υλικοτεχνικών υποδομών του εθνικού συστήματος της πρωτοβάθμιας και της δευτεροβάθμιας εκπαίδευσης, με επιφύλαξη των αρμοδιοτήτων των Σχολικών Επιτροπών και παρέχει κάθε αναγκαία διοικητική υποστήριξη στις Σχολικές Επιτροπές για τη λειτουργία τους και για την άσκηση των αρμοδιοτήτων τους (άρθρο 243 του ΔΚΚ).

(β) Μεριμνά για τη συγκρότηση επιτροπής καταλληλότητας, επιλογής και εκτίμησης της αξίας οικοπέδου για την ανέγερση διδακτηρίου, καθώς και επιλογής οικοπέδου μετά κτιρίου κατάλληλου να χαρακτηριστεί ως διδακτήριο.

(γ) Συνεργάζεται με την τεχνική υπηρεσία, για την απαλλοτρίωση οικοπέδων για τις ανάγκες της σχολικής στέγης, καθώς και την ανέγερση σχολικών κτιρίων.

(δ) Μεριμνά για τη μίσθωση ακινήτων για τη στέγαση δημόσιων σχολικών μονάδων, τη στέγαση και συστέγαση αυτών και σε περίπτωση συστέγασης καθορίζει την αποκλειστική χρήση ορισμένων χώρων του διδακτηρίου, από κάθε σχολική μονάδα, καθώς και την κοινή χρήση των υπολοίπων χώρων και τις ώρες λειτουργίας της κάθε συστεγαζόμενης σχολικής μονάδας (Συνεργασία με την Οικονομική υπηρεσία για τη μίσθωση ακινήτων).

(ε) Συνεργάζεται με την Δημοτική Επιτροπή Παιδείας, την ενημερώνει για θέματα της αρμοδιότητας της και της παρέχει κάθε αναγκαία διοικητική υποστήριξη για τη λειτουργία της.

15) Σχεδιάζει και μεριμνά για την εφαρμογή πολιτικών, προγραμμάτων και δράσεων για την υποστήριξη των μαθητών της πρωτοβάθμιας και της δευτεροβάθμιας εκπαίδευσης, αλλά και για τη γενική παιδεία των κατοίκων. Περιλαμβάνονται αρμοδιότητες όπως:

(α) Η ίδρυση και λειτουργία βιβλιοθηκών.

(β) Η ίδρυση και λειτουργία κέντρων δημιουργικής απασχόλησης παιδιών.

(γ) Η ίδρυση και λειτουργία πάρκων κυκλοφοριακής αγωγής.

16) Μελετά και εισηγείται για τη ρύθμιση ζητημάτων εύρυθμης λειτουργίας της προσχολικής εκπαίδευσης και των σχολείων της πρωτοβάθμιας και της δευτεροβάθμιας εκπαίδευσης. Στο πλαίσιο αυτό και σύμφωνα με τις δικαιοδοσίες που δίδονται στο Δήμο με τις ισχύουσες διατάξεις:

(α) Εισηγείται τη διάθεση διδακτηρίου για άλλες χρήσεις κοινής ωφέλειας ή για την πραγματοποίηση εκδηλώσεων κοινού ενδιαφέροντος σε συνεργασία με τη Σχολική Επιτροπή.

(β) Μεριμνά για τη μεταφορά μαθητών από τον τόπο διαμονής στο σχολείο φοίτησης, περιλαμβανομένης της μεταφοράς των μαθητών σχολείων ειδικής αγωγής, καθώς και της μεταφοράς και σίτισης μαθητών μουσικών γυμνασίων και λυκείων (Συνεργασία με την Οικονομική Υπηρεσία).

(γ) Εποπτεύει και ελέγχει τους συλλόγους γονέων και κηδεμόνων.

(δ) Εγκρίνει την εγκατάσταση, μεταφορά ή επισκευή τηλεφωνικών συνδέσεων (κυρίων, δευτερευουσών, πρόσθετων και παράλληλων) στα σχολεία.

(ε) Οργανώνει συναυλίες ή άλλες πολιτιστικές εκδηλώσεις για τους μαθητές, κατόπιν έγκρισης της Σχολικής Επιτροπής.

(στ) Μεριμνά για το διορισμό και την αντικατάσταση διοικητών των ιδρυμάτων, που χορηγούν υποτροφίες, εφόσον έχουν τοπική σημασία.

(ζ) Εγκρίνει οποιαδήποτε μίσθωση ιδιωτικού αυτοκινήτου δημόσιας χρήσης για μεταφορά προσώπων και υλικών προς κάλυψη σχολικών αναγκών.

(η) Εισηγείται τον καθορισμό κοινωφελούς χρήσης των σχολείων σε περίπτωση παύσης της λειτουργίας τους.

(θ) Εισηγείται την κατανομή πιστώσεων στις Σχολικές Επιτροπές για την επισκευή και συντήρηση των σχολικών κτιρίων.

(ι) Εισηγείται την επιβολή κυρώσεων, κατά τις ισχύουσες διατάξεις, στους γονείς και κηδεμόνες που δεν εγγράφουν τα παιδιά τους στο σχολείο και αμελούν για την τακτική φοίτηση τους.

(ια) Εισηγείται τη διακοπή μαθημάτων, λόγων έκτακτων συνθηκών ή επιδημικής νόσου, εντός των διοικητικών ορίων του οικείου δήμου.

(Αρμοδιότητες στον τομέα Πολιτισμού, Αθλητισμού και Νέας Γενιάς)

17) Σχεδιάζει, εισηγείται και μεριμνά για την εφαρμογή πολιτικών, προγραμμάτων και δράσεων στον τομέα του πολιτισμού για την προστασία του τοπικού πολιτισμού, την προβολή των πολιτιστικών αγαθών και των πολιτιστικών έργων που παράγονται σε τοπικό επίπεδο. Περιλαμβάνονται πολιτικές, προγράμματα και δράσεις όπως:

(α) Δημιουργία πολιτιστικών και πνευματικών κέντρων, μουσείων, πινακοθηκών, κινηματογράφων και θεάτρων, φιλαρμονικών και σχολών διδασκαλίας μουσικής, σχολών χορού, ζωγραφικής, γλυπτικής κ.λπ.

(β) Διοργάνωση και εφαρμογή πολιτιστικών προγραμμάτων (θεατρικές παραστάσεις, συναυλίες και άλλες πολιτιστικές εκδηλώσεις).

(γ) Προστασία μουσείων, μνημείων, σπηλαίων, καθώς και αρχαιολογικών και ιστορικών χώρων της περιοχής.

(δ) Επίσκεψη, συντήρηση και αξιοποίηση παραδοσιακών και ιστορικών σχολικών κτιρίων και κτιρίων που παραχωρούνται στο Δήμο από τρίτους.

(ε) Προώθηση πολιτιστικών ανταλλαγών σε εθνικό, ευρωπαϊκό και διεθνές επίπεδο.

(στ) Προώθηση της ανάπτυξης του πολιτιστικού τουρισμού.

18) Μελετά και εισηγείται για τη ρύθμιση τοπικών πολιτιστικών θεμάτων. Στο πλαίσιο αυτό και σύμφωνα με τις δικαιοδοσίες που δίδονται στο Δήμο με τις ισχύουσες διατάξεις:

(α) Εισηγείται για τη συμμετοχή εκπροσώπου του Δήμου στην οργανωτική επιτροπή φεστιβάλ τοπικής εμβέλειας.

(β) Εισηγείται για την επιχορήγηση ΝΠΙΔ, τα οποία αναπτύσσουν πολιτιστικού χαρακτήρα δραστηριότητες στη χωρική αρμοδιότητα του Δήμου.

(γ) Εισηγείται για τη χορήγηση αδειών ίδρυσης και λειτουργίας ιδιωτικών μουσικών ιδρυμάτων (Ωδείων, μουσικών σχολών, χορωδιών, συμφωνικών ορχηστρών και συγκροτημάτων μουσικής δωματίου).

19) Σχεδιάζει, εισηγείται και μεριμνά για την εφαρμογή πολιτικών, προγραμμάτων και δράσεων για την προώθηση του τοπικού αθλητισμού και την παροχή δυνατοτήτων άθλησης στους κατοίκους. Περιλαμβάνονται πολιτικές, προγράμματα και δράσεις όπως:

(α) Κατασκευή, συντήρηση και διαχείριση αθλητικών εγκαταστάσεων (δημοτικά γυμναστήρια, αθλητικά κέντρα και δημοτικοί χώροι άθλησης).

(β) Προώθηση και εφαρμογή προγραμμάτων ενίσχυσης του μαζικού αθλητισμού και διοργάνωση αθλητικών εκδηλώσεων.

(γ) Άσκηση εποπτείας επί των Εθνικών Αθλητικών Κέντρων, που καθορίζονται με διυπουργική απόφαση.

20) Τηρεί το Μητρώο νέων και συνεργάζεται με το Δημοτικό Συμβούλιο Νέων για την ανάληψη πρωτοβουλιών και δραστηριοτήτων για την πλήρη και ελεύθερη ανάπτυξη της προσωπικότητας των νέων.

21) Μεριμνά για την οργάνωση και εφαρμογή προγραμμάτων που απευθύνονται στους νέους και συμμετέχει στους σχεδιασμούς και τα προγράμματα της Γενικής Γραμματείας Νέας Γενιάς.

22) Παρακολουθεί τη λειτουργία και δράση δημοτικών δομών και νομικών προσώπων που εφαρμόζουν προγράμματα και δράσεις στους τομείς του πολιτισμού, του αθλητισμού και της νέας γενιάς.

23) Υλοποιεί δράσεις και προγράμματα στους τομείς του Πολιτισμού, του Αθλητισμού και της Νέας Γενιάς, συμπληρωτικά με τις δράσεις και τα προγράμματα που υλοποιούνται από τα Νομικά Πρόσωπα του Δήμου.

Γ. Υπηρεσίες Περιβάλλοντος και Ποιότητας Ζωής

Άρθρο 9

Αρμοδιότητες Διεύθυνσης Δόμησης

Η Διεύθυνση Δόμησης είναι αρμόδια για την εφαρμογή του πολεοδομικού σχεδιασμού, την έκδοση και έλεγχο εφαρμογής των οικοδομικών αδειών και τον έλεγχο των αυθαίρετων κατασκευών. Οι συγκεκριμένες αρμο-

διότητες της Διεύθυνσης στο πλαίσιο της αποστολής της, καθορίζονται από τις ισχύουσες διατάξεις νόμων, διαταγμάτων και υπουργικών αποφάσεων.

Οι αρμοδιότητες των επί μέρους Οργανικών μονάδων της Διεύθυνσης Δόμησης είναι οι εξής:

(α) Αρμοδιότητες Τμήματος Έκδοσης Οικοδομικών Αδειών

1) Παραλαμβάνει, ελέγχει την πληρότητα των υποβαλλόμενων φακέλων για την έκδοση οικοδομικών αδειών, ελέγχει τις υποβαλλόμενες μελέτες (αρχιτεκτονική, στατική, ηλεκτρομηχανολογικές, θερμομόνωση, παθητική πυροπροστασία, μελέτη ενεργειακής απόδοσης) σύμφωνα με τις ισχύουσες διατάξεις και μετά τον έλεγχο των φορολογικών εκδίδει τις οικοδομικές άδειες.

2) Ελέγχει τις αρχιτεκτονικές, στατικές, υδραυλικές και ηλεκτρομηχανολογικές μελέτες, τη μελέτη θερμομόνωσης, τη μελέτη παθητικής πυροπροστασίας και τα σχετικά φορολογικά στοιχεία για την έκδοση ή αναθεώρηση οικοδομικών αδειών βιομηχανικών κτιρίων, κατά τις ρυθμίσεις της σχετικής νομοθεσίας (Συνεργασία με την υπηρεσία Φυσικών πόρων, Ενέργειας και Βιομηχανίας).

3) Αναθεωρεί και ενημερώνει τις οικοδομικές άδειες, εγκρίνει εργασίες μικρής κλίμακας και τηρεί όλα τα απαιτούμενα σχετικά στατιστικά στοιχεία και αρχεία των οικοδομικών αδειών.

4) Ελέγχει το σύννομο εκδοθεισών οικοδομικών αδειών και προβαίνει σε διακοπή εργασιών ή ανάκληση αδειών, αν απαιτείται.

5) Εκδίδει απόφαση για τον καθορισμό μεμονωμένων κτιρίων ή των περιοχών, εντός των οποίων οι όψεις των κτιρίων πρέπει να αποπερατώνονται μέσα σ' έξι έτη από την έκδοση της οικοδομικής άδειας ή της ανωτέρω απόφασης.

6) Χορηγεί την άδεια εγκατάστασης δομικής ή μηχανικής κατασκευής προς εγκατάσταση κεραιάς σταθμού στην ξηρά, σύμφωνα με το άρθρο 24 α' του ν. 2075/1992 (ΦΕΚ 129 Α'), όπως ισχύει, και την επιβολή κυρώσεων στους παραβάτες.

7) Υποστηρίζει μέσω Γραφείου Διοικητικής Συνδρομής, διοικητικά και γραμματειακά όλα τα Τμήματά της Διεύθυνσης (τήρηση πρωτοκόλλου, διεκπεραίωση και αρχειοθέτηση αλληλογραφίας, θέματα προσωπικού, μέριμνα για τη διαφάνεια των πράξεων και αποφάσεων, συνεργασία με τη Διεύθυνση Προγραμματισμού και Πληροφορικής για την επικαιροποίηση στοιχείων και πληροφοριών της ιστοσελίδας του Δήμου που σχετίζονται με πολεοδομικά θέματα, κ.λπ.).

8) Παρέχει Γραμματειακή υποστήριξη στο σύνολο των τμημάτων της Διεύθυνσης.

(β) Αρμοδιότητες Τμήματος Πολεοδομικών Εφαρμογών και Ελέγχου Κατασκευών

(Αρμοδιότητες Πολεοδομικών Εφαρμογών)

1) Παρακολουθεί την εξέλιξη των ρυθμιστικών σχεδίων και των πολεοδομικών μελετών για την επέκταση/τροποποίηση των σχεδίων πόλεων στην περιοχή του Δήμου.

2) Μελετά και εισηγείται για τις ανάγκες τροποποιήσεων/ αναθεώρησης των ρυμοτομικών σχεδίων των πόλεων στην περιοχή του Δήμου.

3) Μελετά και εισηγείται την προκαταρκτική πρόταση ανάπλασης ορισμένης περιοχής.

4) Ελέγχει την εφαρμογή ρυμοτομικών και πολεοδομικών σχεδίων, σύμφωνα με τις αρμοδιότητες που δίδονται στο Δήμο με τις ισχύουσες διατάξεις. Οι εφαρμογές αυτές περιλαμβάνουν ιδίως:

(α) Τον έλεγχο εφαρμογής ρυμοτομικών σχεδίων στο έδαφος πριν την έγκριση των πινακίδων εφαρμογής.

(β) Την σύνταξη διαγραμμάτων εφαρμογής και διαγραμμάτων διαμορφωμένης κατάστασης.

(γ) Τον έλεγχο τοπογραφικών διαγραμμάτων που προορίζονται για σύνταξη πράξεων τακτοποιήσεως και αναλογισμού ή πράξεων εφαρμογής.

(δ) Την επίβλεψη τοπογραφικών μελετών και μελετών Πράξεων Εφαρμογής Σ.Π.

(ε) Την σύνταξη Πράξεων Εφαρμογής.

(στ) Την εφαρμογή πολεοδομικών σχεδίων και συναφών εκτελεστών πράξεων, που δεν έχουν γενικότερο χαρακτήρα.

(ζ) Τον έλεγχο εφαρμογής ρυμοτομικών σχεδίων στο έδαφος, κατ' άρθρο 115 Κ.Β.Π.Ν.

(η) Την εφαρμογή εγκεκριμένων σχεδίων επί του εδάφους κατά την πρόβλεψη της παρ.1 του άρθρου 155 Κ.Β.Π.Ν.

5) Γνωμοδοτεί για παρέκκλιση από τους όρους δόμησης κατασκευής κτιρίων που προορίζονται για γεωκτηνοτροφικές, γεωπτηνοτροφικές ή υδατοκαλλιεργητικές εγκαταστάσεις, καθώς και για εγκαταστάσεις αποθήκευσης λιπασμάτων, φαρμάκων, ιχθυοτροφών, γεωργικών και αλιευτικών εφοδίων, γεωργικών και αλιευτικών προϊόντων, στεγαστρων σφαγής ζώων και δεξαμενών από οποιοδήποτε υλικό (σε συνεργασία με τις υπηρεσίες Αγροτικής παραγωγής και Αλιείας).

6) Τηρεί αρχεία χαρτών και ρυμοτομικών διαγραμμάτων, όρων δόμησης, διαγραμμάτων και πράξεων εφαρμογής, πράξεων τακτοποίησης και αναλογισμού.

(Αρμοδιότητες Ελέγχου Κατασκευών)

7) Προβαίνει σε έλεγχο των κατασκευών ώστε να διαπιστώνεται η εφαρμογή των εγκεκριμένων σχεδίων των αντίστοιχων οικοδομικών αδειών.

8) Προβαίνει σε έλεγχο της κατασκευής αυθαίρετων κτισμάτων και στον χαρακτηρισμό αυτών σύμφωνα με την ισχύουσα πολεοδομική νομοθεσία.

9) Σε περιπτώσεις διαπίστωσης κατά τους ανωτέρω ελέγχους παραβάσεων, προβαίνει σε επιβολή προστίμων ή άλλων προβλεπομένων κυρώσεων κατά την κείμενη πολεοδομική νομοθεσία.

10) Ελέγχει την τήρηση των διατάξεων που αφορούν τον γενικό οικοδομικό κανονισμό και τις οικοδομές που χαρακτηρίζονται επικίνδυνες

11) Εισηγείται την αφαίρεση άδειας από οικοδομές για μη εξόφληση ασφαλιστικών εισφορών στο ΙΚΑ.

Άρθρο 10

Αρμοδιότητες Διεύθυνσης Καθαριότητας, Συντήρησης Εγκαταστάσεων και Εργατοτεχνικών Συνεργείων

Η Διεύθυνση Καθαριότητας, Συντήρησης Εγκαταστάσεων και Εργατοτεχνικών Συνεργείων είναι αρμόδια για

την εξασφάλιση της καθαριότητας των κοινοχρήστων χώρων, καθώς και για τη συντήρηση και φροντίδα των χώρων πρασίνου. Επίσης, είναι αρμόδια για τη διαχείριση και συντήρηση των οχημάτων και μηχανημάτων του Δήμου, καθώς και για την διαχείριση του εργατοτεχνικού δυναμικού για τη συγκρότηση εργατοτεχνικών συνεργείων και τη διάθεσή τους για τις επιμέρους εργασίες Καθαριότητας, Πρασίνου, συντήρησης κτιρίων και εγκαταστάσεων, και λοιπών εργατοτεχνικών εργασιών. Στη Διεύθυνση υπάγονται διοικητικά και τα αποκεντρωμένα Τμήματα Καθαριότητας και Ανακύκλωσης σε επιμέρους δημοτικές ενότητες. Ασκει κάθε άλλη αρμοδιότητα που δεν περιγράφεται στον παρόντα ΟΕΥ και έχει σχέση με τη λειτουργία και τα αντικείμενα αρμοδιότητας της Διεύθυνσης.

Οι αρμοδιότητες των επί μέρους οργανικών μονάδων της διεύθυνσης Καθαριότητας και Ανακύκλωσης είναι οι εξής:

(α) Αρμοδιότητες Τμήματος Καθαριότητας και Πρασίνου

(Αρμοδιότητες καθαριότητας)

1) Διαμορφώνει, σχεδιάζει, προγραμματίζει και εκτελεί τα αναλυτικά περιοδικά προγράμματα για την καθαριότητα των οδών και των λοιπών κοινόχρηστων και υπαίθριων χώρων, των κτιρίων και των εγκαταστάσεων του Δήμου (πλατείες, πεζοδρόμια, παιδικές χαρές κοιμητήρια, κοινόχρηστοι χώροι, κτίρια υπηρεσιών, κτίρια αποθηκών, αρχείων κλπ.).

2) Συγκροτεί, σε συνεργασία με το Τμήμα Συντήρησης Εγκαταστάσεων και Ειδικών Τεχνικών Συνεργείων, ειδικά συνεργεία για την περισυλλογή ογκωδών αντικειμένων, για τον καθαρισμό των κοινοχρήστων χώρων από παράνομες αφίσες, πανό κ.λπ., καθώς και για τον καθαρισμό εγκαταλελειμμένων οικείων και γενικά, χώρων στους οποίους, σύμφωνα με τις ισχύουσες διατάξεις, απαιτείται η μέριμνα του Δήμου για τον καθαρισμό τους.

3) Μεριμνά για την απομάκρυνση των εγκαταλελειμμένων οχημάτων.

4) Μεριμνά για την μεταφορά των συλλεγέντων κατά τις εργασίες του Τμήματος απορριμμάτων και των ανακυκλώσιμων υλικών στους χώρους αποκομιδής και ανακύκλωσης.

5) Ελέγχει και μεριμνά, με βάση την ισχύουσα νομοθεσία για την τήρηση, των διατάξεων και των κανόνων καθαριότητας στους κοινόχρηστους χώρους του Δήμου καθώς και για την εφαρμογή των διατάξεων που αφορούν εγκαταλελειμμένα οχήματα.

6) Προσδιορίζει τα κατάλληλα σημεία και μεριμνά για την τοποθέτηση δοχείων συγκέντρωσης απορριμμάτων και ανακυκλούμενων υλικών καθώς και για το πλύσιμο, την επισκευή, την αντικατάσταση και την διατήρησή τους σε καλή κατάσταση.

7) Μελετά, σχεδιάζει και εισηγείται για τη βελτίωση των συστημάτων και μέσων που είναι κατάλληλα για τη βελτίωση των υπηρεσιών καθαριότητας των κοινοχρήστων χώρων του Δήμου.

8) Μελετά και εισηγείται για τις τεχνικές προδιαγραφές και τις αναγκαίες ποσότητες των κάθε είδους τεχνικών μέσων και υλικών που απαιτούνται για την αποτελεσμα-

τική και αποδοτική εκτέλεση των παραπάνω λειτουργιών (οχήματα, τεχνικά μέσα, κάδοι, απορριμματοδοχεία κ.λπ.).

9) Συγκεντρώνει, τηρεί και επεξεργάζεται στοιχεία από την εκτέλεση των λειτουργιών της καθαριότητας και διαμορφώνει και παρακολουθεί σχετικούς δείκτες αποδοτικότητας.

10) Μελετά την οργάνωση και λειτουργία του συστήματος συλλογής και μεταφοράς και μεριμνά για την έκδοση της προβλεπόμενης άδειας συλλογής και μεταφοράς.

11) Μεριμνά και επιβλέπει την τήρηση και εφαρμογή κανόνων και μέτρων ασφαλείας από το προσωπικό της Καθαριότητας και λαμβάνει τα απαραίτητα μέτρα ασφαλείας και υγιεινής σύμφωνα με τις ισχύουσες διατάξεις και σύμφωνα με τις συμβουλές υποδείξεις του Ιατρού Εργασίας και του Τεχνικού ασφαλείας.

12) Μεριμνά για τη σύσταση και την εύρυθμη λειτουργία των Αποκεντρωμένων Τμημάτων Καθαριότητας σε δημοτικές ενότητες του Δήμου.

13) Μεριμνά για κάθε υπηρεσία καθαριότητας που δεν εμπίπτει στη δικαιοδοσία, την ευθύνη και την αρμοδιότητα του Φορέα Διαχείρισης Στερεών Αποβλήτων Κεφαλονιάς καθώς και για κάθε άλλη εργασία που προβλέπεται από την ισχύουσα νομοθεσία και σχετίζεται με τις αρμοδιότητες Καθαριότητας και Πρασίνου.

(Αρμοδιότητες συντήρησης πρασίνου)

14) Διαμορφώνει τα αναλυτικά περιοδικά προγράμματα και συγκροτεί τα συνεργεία για την εκτέλεση των εργασιών συντήρησης πρασίνου και κηποτεχνίας.

15) Μελετά, σχεδιάζει και εισηγείται σχετικά με τη βελτίωση των συστημάτων και των μέσων που είναι κατάλληλα για την εκτέλεση των εργασιών συντήρησης πρασίνου και κηποτεχνίας.

16) Μελετά και εισηγείται για τις τεχνικές προδιαγραφές και τις αναγκαίες ποσότητες των κάθε είδους τεχνικών μέσων και υλικών που απαιτούνται για την αποτελεσματική και αποδοτική εκτέλεση των λειτουργιών της συντήρησης των χώρων πρασίνου του Δήμου (τεχνικά μέσα, εργαλεία, λιπάσματα, φάρμακα κ.λπ.).

17) Μεριμνά για την αποδοτική λειτουργία του Φυτωρίου του Δήμου και των χώρων αποθήκευσης εργαλείων, λιπασμάτων και λοιπών υλικών.

18) Συγκεντρώνει, τηρεί και επεξεργάζεται στοιχεία από την εκτέλεση των εργασιών συντήρησης πρασίνου και διαμορφώνει και παρακολουθεί σχετικούς δείκτες αποδοτικότητας.

19) Διαμορφώνει τα κατάλληλα προγράμματα για τη διενέργεια των εργασιών συντήρησης των χώρων πρασίνου (φυτεύσεις, λίπανση, πότισμα, κλάδεμα κ.λπ.).

20) Μελετά, σχεδιάζει και εισηγείται στο Τμήμα Συντήρησης Εγκαταστάσεων και Ειδικών Τεχνικών Συνεργειών για την κατάλληλη συγκρότηση και στελέχωση των διαφόρων συνεργείων εκτέλεσης καθημερινών εργασιών συντήρησης πρασίνου.

21) Παρακολουθεί την κανονική εφαρμογή των προγραμμάτων συντήρησης πρασίνου και εποπτεύει την ποιότητα των αποτελεσμάτων των σχετικών εργασιών.

22) Μεριμνά για τον σωστό χειρισμό και την διατήρηση σε καλή κατάσταση των τεχνικών μέσων που χρησιμοποιούν τα συνεργεία του Τμήματος.

23) Καταγράφει και συγκεντρώνει καθημερινά στοιχεία για την εκτέλεση των προγραμμάτων πρασίνου του Τμήματος.

24) Μεριμνά για την καθαριότητα, ευπρέπεια, διακόσμηση των χώρων των κοιμητηρίων καθώς και για τη συντήρηση / κατασκευή των τάφων και των λοιπών τεχνικών υποδομών και πρασίνου των κοιμητηρίων.

(β) Αρμοδιότητες Τμήματος Συντήρησης Εγκαταστάσεων και Εργατοτεχνικών Συνεργειών.

1) Διαχειρίζεται το εργατοτεχνικό προσωπικό και συγκροτεί κατάλληλα συνεργεία για την υλοποίηση προγραμμάτων συντήρησης πρασίνου, για τις κάθε είδους εργατοτεχνικές εργασίες, συντήρησης και αποκατάστασης βλαβών των κτιρίων, υποδομών και δικτύων του Δήμου (κτιρίων υπηρεσιών, αποθηκών, αρχείων, μηχανοστασίων, δημοτικού ηλεκτροφωτισμού, υδραυλικών, δημοτικού οδικού δικτύου κ.λπ.) και για όλες τις εργατοτεχνικές εργασίες αρμοδιότητας των υπηρεσιών του Δήμου, πλην των εργασιών που εκτελούνται με το προσωπικό Καθαριότητας.

2) Μεριμνά και επιβλέπει την τήρηση και εφαρμογή κανόνων και μέτρων ασφαλείας από το προσωπικό του Τμήματος και λαμβάνει τα απαραίτητα μέτρα ασφαλείας και υγιεινής, σύμφωνα με τις ισχύουσες διατάξεις και σύμφωνα με τις συμβουλές υποδείξεις του Ιατρού Εργασίας και του Τεχνικού ασφαλείας.

3) Μεριμνά, σε συνεργασία με το Τμήμα Ανθρώπινου Δυναμικού, για την εφαρμογή προγραμμάτων εκπαίδευσης για την κατάρτιση του συνόλου του προσωπικού της Διεύθυνσης.

4) Μεριμνά για τον σωστό χειρισμό και την διατήρηση σε καλή κατάσταση των τεχνικών μέσων που χρησιμοποιούν τα συνεργεία του Τμήματος.

5) Συνδράμει όπου απαιτείται με κατάλληλα ειδικά συνεργεία το Τμήμα καθαριότητας σε εργασίες όπως η περισυλλογή ογκωδών αντικειμένων, τον καθαρισμό από παράνομες αφίσες, πανό και διαφημίσεις, τον καθαρισμό εγκαταλελειμμένων οικιών κ.λπ.

6) Καταγράφει και συγκεντρώνει καθημερινά στοιχεία για την εκτέλεση του συνόλου των Εργασιών που εκτελούνται με το προσωπικό του Τμήματος.

7) Προγραμματίζει εγκαίρως σχετικά με τις ανάγκες του Τμήματος σε οχήματα, μηχανήματα και εξοπλισμό και συνεργάζεται με το Τμήμα Διαχείρισης και Συντήρησης Οχημάτων και Εξοπλισμού για τη διάθεσή τους.

8) Συντάσσει τις τεχνικές εκθέσεις για την προμήθεια των απαιτούμενων υλικών ή την ανάθεση υπηρεσιών όπου απαιτείται.

9) Μελετά, σχεδιάζει και εισηγείται την κατάλληλη συγκρότηση και στελέχωση των διαφόρων συνεργειών και εισηγείται προγράμματα για την κάλυψη αναγκών ανθρώπινου δυναμικού.

10) Προγραμματίζει τις ανάγκες των τεχνικών μέσων που απαιτούνται για τη διενέργεια των εργασιών και συνεργάζεται με το Τμήμα Διαχείρισης και Συντήρησης Οχημάτων για την καλύτερη αξιοποίηση των τεχνικών μέσων που διαθέτει ο Δήμος.

11) Διαθέτει το απαιτούμενο εργατοτεχνικό προσωπικό στο Τμήμα Πολιτικής Προστασίας όταν απαιτείται για την αντιμετώπιση κάθε είδους έκτακτης ανάγκης.

12) Συνδράμει και συνεργάζεται σε κάθε άλλη εργασία αρμοδιότητας των υπηρεσιών του Δήμου που προβλέπεται από την ισχύουσα νομοθεσία και απαιτεί εργατοτεχνικό προσωπικό.

13) Παρέχει Γραμματειακή υποστήριξη στο σύνολο των τμημάτων της Διεύθυνσης.

(γ) Αρμοδιότητες Τμήματος Διαχείρισης και Συντήρησης Οχημάτων και Εξοπλισμού

1) Διαχειρίζεται το στόλο των οχημάτων και κινητών μηχανημάτων του Δήμου μεριμνώντας για τη στελέχωσή τους, την ασφάλισή τους και τον εφοδιασμό με όλα τα σχετικά με την κίνηση έγγραφα.

2) Παρακολουθεί και εποπτεύει την κίνηση των οχημάτων του Δήμου, την κατανάλωση καυσίμων και την ανάγκη περιοδικής προληπτικής τους συντήρησης.

3) Διερευνά τις συνθήκες τυχόν ατυχημάτων και μεριμνά για την αποκατάσταση βλαβών και αποτελεσμάτων ατυχημάτων.

4) Σχεδιάζει και εφαρμόζει τα προγράμματα προληπτικής συντήρησης των κάθε είδους οχημάτων και κινητών μηχανημάτων του Δήμου.

5) Μεριμνά για την αποκατάσταση κάθε είδους βλαβών και την επισκευή των οχημάτων και κινητών μηχανημάτων του Δήμου.

6) Τηρεί την φυσική αποθήκη ανταλλακτικών και λοιπών υλικών που είναι αναγκαία για τη συντήρηση και την αποκατάσταση βλαβών των οχημάτων και κινητών μηχανημάτων του Δήμου.

7) Συγκεντρώνει, τηρεί και επεξεργάζεται στοιχεία από την εκτέλεση των λειτουργιών συντήρησης και αποκατάστασης βλαβών των οχημάτων του Δήμου και διαμορφώνει και παρακολουθεί σχετικούς δείκτες αποδοτικότητας.

8) Εκτελεί τους προγραμματισμένους τεχνικούς ελέγχους στα οχήματα και μεριμνά για την έγκαιρη πιστοποίησή τους από ΚΤΕΟ.

9) Τηρεί λεπτομερές αρχείο νομιμοποιητικών εγγράφων και τεχνικών χαρακτηριστικών όλων των οχημάτων και μηχανημάτων του Δήμου.

10) Προβαίνει σε διαδικασίες για την έκδοση νέων αδειών και πινακίδων κυκλοφορίας.

11) Μεριμνά για τη διενέργεια πιστοποιήσεων των μηχανημάτων όπου απαιτείται από τη νομοθεσία.

12) Μεριμνά για την λειτουργία των συστημάτων GPS και τηρεί απολογιστικά στοιχεία για το σύνολο των οχημάτων και μηχανημάτων.

13) Συντάσσει τις τεχνικές εκθέσεις για την προμήθεια των απαιτούμενων αναλώσιμων υλικών, την προμήθεια μηχανημάτων και εξοπλισμού ή την ανάθεση υπηρεσιών όπου απαιτείται.

14) Μεριμνά για τις μετακινήσεις και μεταφορές του προσωπικού του Δήμου.

15) Μεριμνά για τη δημιουργία και τη λειτουργία αποθήκης αναλώσιμων υλικών, μηχανημάτων και εργατοτεχνικού εξοπλισμού και για την πλήρη καταγραφή και την προστασία του υλικού σε όλες τις Δημοτικές Ενότητες του Δήμου.

16) Μεριμνά για τη νόμιμη κυκλοφορία και ασφάλιση όλων των οχημάτων σε συνεργασία με τις άλλες αρμόδιες υπηρεσίες του Δήμου.

17) Ασκεί κάθε άλλη εργασία που δεν περιλαμβάνεται στον παρόντα ΟΕΥ και έχει σχέση με τη λειτουργία και τα αντικείμενα αρμοδιότητας του Τμήματος.

18) Μεριμνά και επιβλέπει την τήρηση και εφαρμογή κανόνων και μέτρων ασφαλείας από το προσωπικό του Τμήματος και λαμβάνει τα απαραίτητα μέτρα ασφαλείας και υγιεινής, σύμφωνα με τις ισχύουσες διατάξεις και σύμφωνα με τις συμβουλές υποδείξεις του Ιατρού Εργασίας και του Τεχνικού ασφαλείας.

Άρθρο 11

Αρμοδιότητες Αυτοτελούς Τμήματος

Περιβάλλοντος και Τοπικής Οικονομικής Ανάπτυξης.

Το Αυτοτελές Τμήμα Περιβάλλοντος είναι αρμόδιο για την προστασία και αναβάθμιση του τοπικού φυσικού, αρχιτεκτονικού και πολιτιστικού περιβάλλοντος, με τη λήψη των καταλλήλων μέτρων και τη ρύθμιση των σχετικών δραστηριοτήτων, για τη λειτουργία των Κοιμητηρίων και των Δημοτικών Σφαγείων και την ενεργειακή διαχείριση. Έχει επίσης τις αρμοδιότητες για την προστασία και ανάπτυξη της φυτικής παραγωγής, της ζωικής παραγωγής και της αλιείας στην περιοχή του Δήμου, την υποστήριξη του αγροτικού κόσμου για την βελτίωση των μεθόδων εργασίας και την καλύτερη οργάνωση των αγροτικών εκμεταλλεύσεων, την παρακολούθηση, αδειοδότηση και εποπτεία των εμπορικών δραστηριοτήτων, την παρακολούθηση και εποπτεία στους τομείς της αξιοποίησης των φυσικών πόρων, της ενέργειας και της βιομηχανίας, την προστασία του καταναλωτή, την προώθηση της απασχόλησης και την εφαρμογή ενεργειών τουριστικής ανάπτυξης. Εκτελεί κάθε σχετική αρμοδιότητα που προβλέπεται από τις ισχύουσες διατάξεις. Οι συγκεκριμένες αρμοδιότητες του Τμήματος στο πλαίσιο της αποστολής του, καθορίζονται από τις ισχύουσες διατάξεις νόμων, διαταγμάτων και υπουργικών αποφάσεων.

Οι αρμοδιότητες των επί μέρους γραφείων του Τμήματος είναι οι εξής:

Αρμοδιότητες Γραφείου Περιβάλλοντος

1) Σχεδιάζει, προγραμματίζει, εισηγείται και μεριμνά για την εφαρμογή πολιτικών, προγραμμάτων, δράσεων και μέτρων για την προστασία και αναβάθμιση του περιβάλλοντος στη περιοχή του Δήμου.

2) Μεριμνά για την προστασία και διαχείριση των υδάτινων πόρων και την καταπολέμηση της ρύπανσης στην περιοχή του Δήμου.

3) Παρακολουθεί την εφαρμογή των ρυθμίσεων που αφορούν τις προστατευόμενες περιοχές στην γεωγραφική περιοχή του Δήμου, σε συνεργασία και με άλλες αρμόδιες υπηρεσίες.

4) Μεριμνά για τη δημιουργία και καλή λειτουργία μηχανισμών και συστημάτων για την αποκομιδή και διαχείριση των αποβλήτων. Στο πλαίσιο αυτό μεριμνά για:

(α) την διαχείριση, σύμφωνα με τον αντίστοιχο σχεδιασμό που καταρτίζεται από την Περιφέρεια, των στερεών αποβλήτων σε επίπεδο προσωρινής αποθήκευσης, μεταφόρτωσης, επεξεργασίας, ανακύκλωσης και εν γένει αξιοποίησης, διάθεσης λειτουργίας σχετικών εγκαταστάσεων, κατασκευής μονάδων επεξεργασίας και αξιοποίησης,

(β) την αποκατάσταση υφισταμένων χώρων εναπόθεσης (ΧΑΔΑ), σε συνεργασία με τον τομέα εγγειοβελτιωτικών έργων της τεχνικής υπηρεσίας,

(γ) την κατασκευή και διαχείριση συστημάτων αποχέτευσης και βιολογικού καθαρισμού, σε συνεργασία με την Δημοτική Επιχείρηση Ύδρευσης και Αποχέτευσης (ΔΕΥΑ).

5) Ελέγχει και εισηγείται τη ρύθμιση θεμάτων περιβαλλοντικής προστασίας, σύμφωνα με τις δικαιοδοσίες που δίδονται στο Δήμο με τις ισχύουσες διατάξεις. Τα θέματα αυτά αφορούν ιδίως:

(α) Την ίδρυση και λειτουργία σφαγείων.

(β) Τον καθορισμό των χώρων για τη δημιουργία κοιμητηρίων και την παροχή γνώμης για τον καθορισμό χώρων αποτέφρωσης νεκρών.

(γ) Την περιβαλλοντική αποκατάσταση και ανάπλαση περιοχών.

(δ) Την παροχή γνώμης για τον καθορισμό βιομηχανικών και Επιχειρησιακών Περιοχών (Β.Ε.Π.Ε.) και για τη μελέτη περιβαλλοντικών επιπτώσεων, κατ' άρθρο 5 ν. 2545/1997 (ΦΕΚ 254 Α'), σε συνεργασία με την υπηρεσία Πολεοδομίας και την υπηρεσία Φυσικών πόρων, Ενέργειας και Βιομηχανίας.

(ε) Την παρακολούθηση προγραμμάτων του Υπουργείου Περιβάλλοντος, Ενέργειας και Κλιματικής Αλλαγής (π.χ. του προγράμματος Καθαρές Ακτές – Καθαρές Θάλασσες).

(στ) Τη λήψη προληπτικών και κατασταλτικών μέτρων για την προστασία των κοινοχρήστων χώρων από εκδήλωση πυρκαγιάς. Στο πλαίσιο αυτό μεριμνά για την τήρηση των υποχρεώσεων από τους ιδιοκτήτες, νομείς και επικαρπωτές, προς καθαρισμό των οικοπεδικών και ακάλυπτων χώρων που βρίσκονται εντός πόλεων και αυτοτελών οικισμών και σε απόσταση μέχρι 100 μέτρων από τα όριά τους. Σε περίπτωση μη συμμόρφωσης των υπόχρεων, προβαίνει υποχρεωτικά, σε συνεργασία με τη Διεύθυνση Καθαριότητας και Πρασίνου στον αυτεπάγγελτο καθαρισμό των χώρων αυτών και βεβαιώνει εις βάρος τους την ισόποση σχετική δαπάνη του Δήμου.

6) Μελετά, σχεδιάζει, εισηγείται και παρακολουθεί την εφαρμογή συστημάτων εναλλακτικής διαχείρισης των αστικών στερεών αποβλήτων στην περιοχή του Δήμου (συστήματα και προγράμματα ανακύκλωσης).

7) Μεριμνά για τη λήψη μέτρων για την προστασία και αναβάθμιση της αισθητικής των πόλεων και των οικισμών.

Αρμοδιότητες σε θέματα Κοιμητηρίων:

(α) Τηρεί τις διαδικασίες λειτουργίας των δημοτικών κοιμητηρίων σύμφωνα με τις ισχύουσες διατάξεις και τους ειδικότερους κανονισμούς λειτουργίας του Δήμου.

(β) Μεριμνά για τη δημιουργία και λειτουργία κέντρων αποτέφρωσης νεκρών, καθώς και για τη χορήγηση άδειας ταφής και αποτέφρωσης νεκρών.

(γ) Μεριμνά για την τήρηση των διαδικασιών και αρχείων καταγραφής των κάθε είδους πληροφοριακών στοιχείων που σχετίζονται με τη λειτουργία των δημοτικών κοιμητηρίων.

(δ) Τηρεί τις διαδικασίες και αρχεία που σχετίζονται με τις οικονομικές δοσοληψίες των πολιτών ως προς τη

λειτουργία των κοιμητηρίων και συνεργάζεται με τις οικονομικές υπηρεσίες του Δήμου για την απόδοση των εισπραττομένων ποσών.

(ε) Συνεργάζεται με το Τμήμα Καθαριότητας και Πρασίνου της Διεύθυνσης Καθαριότητας, Συντήρησης Εγκαταστάσεων και Εργατοτεχνικών Συνεργείων για θέματα φροντίδας, καθαριότητας και εξωραϊσμού των χώρων των δημοτικών κοιμητηρίων.

Αρμοδιότητες σε θέματα Σφαγείων

(α) Τηρεί τις διαδικασίες λειτουργίας των δημοτικών σφαγείων σύμφωνα με τις ισχύουσες διατάξεις και τους ειδικότερους κανονισμούς λειτουργίας του Δήμου.

(β) Μεριμνά για την εξασφάλιση των καταλλήλων συνθηκών υγιεινής στα δημοτικά σφαγεία, σύμφωνα με τις ισχύουσες διατάξεις.

(γ) Μεριμνά για την τήρηση των διαδικασιών και αρχείων καταγραφής των κάθε είδους πληροφοριακών στοιχείων που σχετίζονται με τη λειτουργία των δημοτικών σφαγείων.

(δ) Τηρεί τις διαδικασίες και τα αρχεία που σχετίζονται με τις οικονομικές δοσοληψίες των πολιτών ως προς τη λειτουργία των σφαγείων και συνεργάζεται με τις οικονομικές υπηρεσίες του Δήμου για την απόδοση των εισπραττομένων ποσών.

Αρμοδιότητες Γραφείου Τοπικής Οικονομικής Ανάπτυξης

(Αρμοδιότητες στον τομέα της φυτικής παραγωγής)

1) Ερευνά και μελετά κάθε θέμα για την ανάπτυξη της γεωργίας, καθώς και τη διατήρηση του γεωργικού πληθυσμού στις εστίες του.

2) Μεριμνά για την ανάπτυξη, προστασία, εκτίμηση και παρακολούθηση της φυτικής παραγωγής.

3) Μεριμνά για την προστασία της γεωργικής γης από άλλες χρήσεις και ιδιαίτερα αυτής με υψηλή παραγωγικότητα, σε συνεργασία με τις υπηρεσίες πολεοδομίας και περιβάλλοντος.

4) Προωθεί προγράμματα εγκατάστασης νέων αγροτών και μεριμνά για τη σύνδεση αγροτικής παραγωγής και τουριστικής ανάπτυξης, σε συνεργασία με την υπηρεσία Τουρισμού.

5) Προωθεί τη συγκρότηση ομάδων παραγωγών και μεριμνά για τη στήριξή τους για την αντιμετώπιση οικονομικών και διαρθρωτικών θεμάτων σύμφωνα με την ευρωπαϊκή και εθνική νομοθεσία. Μεριμνά για την αντιμετώπιση των τεχνικών, οικονομικών και διαρθρωτικών προβλημάτων των γεωργικών εκμεταλλεύσεων.

6) Τηρεί μητρώο αγροτών και αγροτικών εκμεταλλεύσεων, με βάση το μητρώο του Υπουργείου Αγροτικής Ανάπτυξης και Τροφίμων.

7) Εκτιμά και παρακολουθεί τη γεωργική παραγωγή, τις απολαμβανόμενες από τους παραγωγούς τιμές γεωργικών προϊόντων και την πορεία των αγορών των γεωργικών προϊόντων και μεριμνά για τη λήψη αντιπροσωπευτικών τιμών προϊόντων.

8) Συνεργάζεται με την Τεχνική υπηρεσία για τη μελέτη και εκτέλεση έργων τεχνικής υποδομής, τοπικής σημασίας, που αφορούν στη γεωργία και ιδίως αυτών που σχετίζονται με την αγροτική οδοποιία, την κατασκευή λιμνοδεξαμενών, τα έργα βελτίωσης βοσκοτόπων και τα εγγειοβελτιωτικά έργα.

9) Εισηγείται για σύσταση, κατάργηση και συγχώνευση των Τοπικών Οργανισμών Εγγείων Βελτιώσεων. Ασκήει εποπτεία επί των Τοπικών Οργανισμών Εγγείων Βελτιώσεων (Τ.Ο.Ε.Β.), των Προσωρινών Διοικουσών Επιτροπών (Π.Δ.Ε.) και των Τοπικών Επιτροπών Άρδευσης (Τ.Ε.Α.) σύμφωνα με τις ισχύουσες διατάξεις.

10) Μεριμνά για τη σύσταση και την εύρυθμη λειτουργία του Γραφείου Γεωργικής Ανάπτυξης του Δήμου. Παρακολουθεί τη λειτουργία του Γραφείου αυτού παρέχοντας κατευθύνσεις και πρότυπα για τη δράση του.

11) Συνεργάζεται με ιδρύματα έρευνας της αγροτικής παραγωγής, ενημερώνει τον αγροτικό πληθυσμό για τις βελτιωμένες μεθόδους παραγωγής και οργάνωσης των εκμεταλλεύσεων για την αντιμετώπιση τεχνικών, οικονομικών και διαρθρωτικών προβλημάτων, στο πλαίσιο των προγραμμάτων του Υπουργείου Αγροτικής Ανάπτυξης και μεριμνά για την ευρύτερη διάδοση στον αγροτικό κόσμο, μέσω εκπαιδευτικών προγραμμάτων, γνώσεων για την εφαρμογή βελτιωμένων μεθόδων καλλιέργειας.

12) Μεριμνά για την καλύτερη οργάνωση των γεωργικών εκμεταλλεύσεων στο πλαίσιο σχεδίων βελτίωσης.

13) Καθορίζει ζώνες προστασίας και μεριμνά για την καταστροφή σε αυτές των παρανόμων καλλιεργειών.

14) Μεριμνά για ζητήματα ανάπτυξης της αμπελοφυλακής και ιδίως:

(α) Εισηγείται την χορήγηση αδειών αναφύτευσης αμπελώνων σύμφωνα με την κείμενη νομοθεσία.

(β) Μεριμνά για την παροχή του απαραίτητου άνοσου πολλαπλαστικού υλικού αμπέλου εγκατάστασης και εμβολιοληψίας.

(γ) Παρακολουθεί και ελέγχει τη διακίνηση οίνου.

15) Εισηγείται για την χορήγηση, ανανέωση, ανάκληση ή μεταβίβαση αδειών λειτουργίας καταστημάτων λιανικής πώλησης αγροτικών φαρμακευτικών προϊόντων.

16) Γνωμοδοτεί για το ετήσιο πρόγραμμα δασοπονίας στα όρια του Δήμου, που καταρτίζουν οι οικείες δασικές υπηρεσίες.

(Αρμοδιότητες στον τομέα της ζωικής παραγωγής)

17) Ερευνά και μελετά κάθε θέμα για την ανάπτυξη της κτηνοτροφίας, καθώς και τη διατήρηση του κτηνοτροφικού πληθυσμού στις εστίες του.

18) Μεριμνά για την ανάπτυξη, προστασία, εκτίμηση και παρακολούθηση της ζωικής παραγωγής.

19) Συνεργάζεται με την Τεχνική υπηρεσία για τη μελέτη και την εκτέλεση έργων τεχνικής υποδομής, τοπικής σημασίας, που αφορούν την κτηνοτροφία όπως π.χ. τα έργα βελτίωσης βοσκοτόπων.

20) Μεριμνά για τη διαχείριση των βοσκοτόπων.

21) Συνεργάζεται με ιδρύματα έρευνας της κτηνοτροφικής παραγωγής, ενημερώνει τον αγροτικό πληθυσμό για τις βελτιωμένες μεθόδους παραγωγής και οργάνωσης των κτηνοτροφικών εκμεταλλεύσεων για την αντιμετώπιση τεχνικών, οικονομικών και διαρθρωτικών προβλημάτων, στο πλαίσιο των προγραμμάτων του Υπουργείου Αγροτικής Ανάπτυξης και μεριμνά για την ευρύτερη διάδοση στον αγροτικό κόσμο, μέσω εκπαιδευτικών προγραμμάτων, γνώσεων για την εφαρμογή βελτιωμένων μεθόδων κτηνοτροφικής παραγωγής.

22) Μεριμνά για την εφαρμογή και τον έλεγχο του συστήματος αναγνώρισης και καταγραφής του ζωικού κεφαλαίου του Δήμου (ενώτια για την ατομική αναγνώριση των ζώων, ηλεκτρονικές βάσεις δεδομένων, διαβατήρια ζώων, τήρηση ατομικών μητρώων).

23) Μεριμνά για τα αδέσποτα ζώα (περισυλλογή, δημιουργία και λειτουργία καταφυγίων κ.λπ.).

24) Εισηγείται για την χορήγηση αδειών λειτουργίας καταστημάτων και εγκαταστάσεων που σχετίζονται με το εμπόριο ή την αξιοποίηση ζώων (καταστήματα διατήρησης, εμπορίας και διακίνησης ζώων, καταστήματα πώλησης σκύλων ή γατών, κτηνοπτηνοτροφικές εγκαταστάσεις, αυτοκίνητα που μεταφέρουν ζώα, ζωολογικοί κήποι).

25) Εισηγείται για την χορήγηση, ανανέωση, ανάκληση ή μεταβίβαση αδειών λειτουργίας καταστημάτων λιανικής πώλησης κτηνιατρικών φαρμακευτικών προϊόντων.

26) Εφαρμόζει, οργανώνει και εποπτεύει την τεχνητή σπερματέγχυση και τον συγχρονισμό του οίστρου των ζώων.

27) Γνωμοδοτεί για την υγειονομική καταλληλότητα των ζώων, όταν πρόκειται για πλανόδια έκθεση ζώων.

28) Εισηγείται για την χορήγηση άδειας για τη λειτουργία κτηνιατρικού γραφείου για τα παραγωγικά ζώα, ειδικής άδειας για την αποθήκευση φαρμακευτικών κτηνιατρικών προϊόντων και αδειών λειτουργίας ιδιωτικών κτηνιατρικών και κτηνιατρικών κλινικών, τα οποία και εποπτεύει.

29) Εφαρμόζει προγράμματα για την καταπολέμηση λοιμωδών και παρασιτικών νοσημάτων ζώων, σε συνεργασία με την υπηρεσία Δημόσιας Υγείας για τα νοσήματα που μεταδίδονται και στον άνθρωπο.

30) Επιβάλλει ή αίρει υγειονομικά μέτρα, λόγω εμφάνισης βαριάς επιζωοτίας για την έκδοση πιστοποιητικών προς μεταφορά ζώων.

(Αρμοδιότητες Γεωργικής Ανάπτυξης)

31) Συνεργάζεται με τους αγρότες και τις συνεταιριστικές οργανώσεις τους για την διερεύνηση και επισήμανση των τεχνικών και οικονομικών προβλημάτων των γεωργικών εκμεταλλεύσεων.

32) Παρέχει τεχνική βοήθεια για την εφαρμογή βελτιωμένων μεθόδων εργασίας, με σκοπό τη βελτίωση της ποιότητας των παραγομένων προϊόντων και τη μείωση κόστους παραγωγής τους.

33) Μεριμνά για την οργάνωση των γεωργικών εκμεταλλεύσεων και την εν γένει αντιμετώπιση των προβλημάτων στα διάφορα στάδια της παραγωγικής διαδικασίας στα πλαίσια των εκάστοτε εφαρμοζόμενων προγραμμάτων γεωργικής και κτηνοτροφικής ανάπτυξης.

34) Διενεργεί επιτόπιους ελέγχους, ύστερα από εντολή του Τμήματος Αγροτικής Παραγωγής, με σκοπό την υλοποίηση κοινοτικών προγραμμάτων (οικονομικές ενισχύσεις στη φυτική και ζωική παραγωγή) και μεριμνά για την χορήγηση βεβαιώσεων (αγροτικά αυτοκίνητα, αγροτικές αποθήκες, λαϊκές αγορές, εκτίμηση ζημιών κ.λπ.).

35) Ενημερώνει το Τμήμα Αγροτικής Παραγωγής για τα ζητήματα της περιοχής που αφορούν τον αγροτικό κόσμο και λαμβάνει κατευθύνσεις και πρότυπα για την αντιμετώπισή τους.

(Αρμοδιότητες σε θέματα Αλιείας)

36) Διενεργεί όλες τις κατάλληλες δραστηριότητες για την άσκηση εποπτείας και ελέγχου στον τομέα της αλιείας στην περιοχή δικαιοδοσίας του Δήμου.

37) Ερευνά και μελετά κάθε θέμα για την ανάπτυξη της αλιείας, καθώς και τη διατήρηση του αλιευτικού πληθυσμού στις εστίες του.

38) Συνεργάζεται με την Τεχνική υπηρεσία για τη μελέτη και την εκτέλεση έργων τεχνικής υποδομής, τοπικής σημασίας, που αφορούν την αλιεία. Μεριμνά για την κατασκευή και λειτουργία αλιευτικών καταφυγίων, υποδομών και εξοπλισμών σε λιμένες αλιευτικούς ή λιμένες που εξυπηρετούν αλιευτικά σκάφη.

39) Παρακολουθεί την ρύπανση και την μόλυνση του υδάτινου περιβάλλοντος και μεριμνά για την κατάρτιση μελετών και την εφαρμογή προγραμμάτων διαχείρισης και ανάπτυξης που έχουν σχέση με την αλιεία, τις υδατοκαλλιέργειες και την εν γένει αξιοποίηση των αλιευτικών πόρων.

40) Γνωμοδοτεί για την παραχώρηση, μίσθωση και αναμίσθωση υδάτινων εκτάσεων για την ίδρυση, επέκταση και μετεγκατάσταση μονάδων υδατοκαλλιέργειας εντατικής ή ημιεντατικής μορφής των ιχθυοτρόφων υδάτων, καθώς και για την χορήγηση άδειας ίδρυσης και λειτουργίας τους.

41) Εισηγείται την μίσθωση, με δημοπρασία, των ιχθυοτρόφων υδάτων, εν γένει, και καθορίζει την προστατευτική ζώνη πέριξ του τοποθετουμένου αλιευτικού εργαλείου, σε θαλάσσιους παραλιακούς χώρους. Παρακολουθεί την εφαρμογή των όρων των συμβάσεων εκμίσθωσης υπό του δημοσίου, των ιχθυοτρόφων υδάτων. Υποβάλλει αίτημα προς παροχή γνώμης του Γενικού επιτελείου Στρατού για τον καθορισμό των όρων των συμβάσεων εκμίσθωσης των εφαιπόμενων των συνόρων λιμνών ή ιχθυοτρόφων υδάτων.

42) Συγκεντρώνει και τηρεί στοιχεία των υδατοκαλλιεργειών και της αλιείας στα εσωτερικά ύδατα καθώς και στοιχεία των πάσης φύσεως αλιευτικών εκμεταλλεύσεων.

43) Καταρτίζει μελέτες και συντάσσει εκλαϊκευμένα έντυπα που αφορούν δραστηριότητες θαλάσσιας αλιείας, υδατοκαλλιεργειών και προστασίας των υδάτινων οικοσυστημάτων και διοργανώνει ενημερωτικές συναντήσεις με αλιείς, υδατοκαλλιεργητές και γενικά εργαζόμενους σε επιχειρήσεις του αλιευτικού τομέα.

44) Εισηγείται τη λήψη αποφάσεων για την ανάπτυξη και ρύθμιση ζητημάτων του τομέα της αλιείας στην περιοχή του Δήμου, σύμφωνα με τις δικαιοδοσίες που δίδονται στο Δήμο με τις ισχύουσες διατάξεις. Οι αποφάσεις αυτές αφορούν ιδίως:

(α) την καταστροφή, εκποίηση και έγκριση του αποτελέσματος της σχετικής δημοπρασίας ή διάθεσης των δημευθέντων υλικών και μέσων αλιείας.

(β) την εφαρμογή του προγράμματος ανάπτυξης των ιχθυοκαλλιεργειών με την έγκαιρη και επαρκή παραγωγή του αναγκαίου γόνου για τον εφοδιασμό με αυτόν των ενδιαφερομένων ιδιωτών πεστροφοκαλλιεργητών.

(γ) την έγκριση για τη διενέργεια εμπλουτισμού λιμνών και ποταμών και τον καθορισμό της απαγορευτικής περιόδου αλιείας με κάθε μέσο και εργαλείο στις λίμνες.

(δ) την έγκριση ή ανάκληση της έγκρισης της χορήγησης από τις αρμόδιες αρχές αδειών απόπλου στα αλιευτικά σκάφη για τη διενέργεια αλιείας στα διεθνή ύδατα.

(ε) τη διάθεση σε δημόσιες υπηρεσίες ή σε ερευνητικά ιδρύματα ή σε νομικά πρόσωπα του δημοσίου τομέα των πλωτών μέσων, εργαλείων και λοιπού εξοπλισμού που δημεύθηκε, εφόσον δεν έχει πλειστηριασθεί.

(ζ) την έγκριση για διενέργεια αθλητικής αλιείας.

(η) την επιβολή ειδικών ή πρόσθετων περιοριστικών μέτρων της αλιείας για ποτάμους, λιμναίους, λιμνοθάλασσους και άλλους υδάτινους χώρους.

(θ) την έγκριση αντικατάστασης αλιευτικού σκάφους.

(ι) την επιβολή κυρώσεων σε όσους δεν παρέχουν πληροφορίες σχετικά με την παραγωγή και αξία αλιευμάτων των επαγγελματικών αλιευτικών σκαφών.

(ια) τη σύμφωνη γνώμη για την εισαγωγή από το εξωτερικό ζώντων υδρόβιων ζώων και φυτών ή φυκών ή των αγών τους για τεχνητή εκτροφή ή εμπλουτισμό υδάτων.

(ιβ) την έγκριση της χορήγησης, από τις αρμόδιες αρχές, αδειών αλιείας στα επαγγελματικά ή ερασιτεχνικά σκάφη αλιείας ή σπογγαλιείας.

(ιγ) τον καθορισμό της διάρκειας, έναρξης και λήξης της απαγορευτικής περιόδου αλιείας στους ποταμούς και τις λίμνες χωρικής αρμοδιότητας του Δήμου.

(ιδ) την έγκριση και τροποποίηση ή συμπλήρωση του είδους των εργαλείων με τα οποία και μόνον επιτρέπεται η αλιεία στις λίμνες.

(ιε) την κοπή των καλάμων στις λίμνες.

(ιστ) την παροχή γνώμης για κάθε τεχνική τροποποίηση ή διαρρύθμιση που αφορά ή θίγει τα κρηπιδώματα και τη χερσαία ζώνη των ιχθυοσκαλών.

(ιζ) την μονομερή λύση της σύμβασης μίσθωσης ιχθυοτροφείου σε περίπτωση εκτέλεσης έργων.

(ιη) τον καθορισμό προστατευτικής ζώνης εκμισθουμένου ιχθυοτροφείου.

(ιθ) την επιβολή ποινών και αποβολής ελεύθερων αλιείων από μίσθιο, συνεπεία αλιευτικής παράβασης.

(κ) την αυξομείωση των συμβατικών δόσεων μίσθωσης ιχθυοτροφείου σε ιδιώτες.

(κα) τη μείωση ή πλήρη απαλλαγή από το συμβατικό μίσθωμα, λόγω αδυναμίας αλιευτικής εκμετάλλευσης.

(κβ) τη λύση μίσθωσης ιχθυοτροφείου.

(κγ) την παράταση της μίσθωσης ιχθυοτροφείου.

(κδ) την εκμίσθωση ιχθυοτροφείου χωρίς δημοπρασία σε αλιευτικούς συνεταιρισμούς, την υπογραφή της σχετικής σύμβασης και τον καθορισμό του μισθώματος.

(κε) τη γνωμοδότηση για την παραχώρηση, μίσθωση και αναμίσθωση υδάτινων εκτάσεων για την ίδρυση, επέκταση και μετεγκατάσταση μονάδων υδατοκαλλιέργειας εντατικής ή ημιεντατικής μορφής των ιχθυοτρόφων υδάτων, καθώς και για τη χορήγηση άδειας ίδρυσης και λειτουργίας τους.

(κστ) την έγκριση περιβαλλοντικών όρων για εγκατάσταση μονάδων υδατοκαλλιεργειών.

(κζ) τον χαρακτηρισμό ως γεωργικών επιχειρήσεων βιοτεχνικών και βιομηχανικών εγκαταστάσεων που αφορούν υδατοκαλλιεργητικές εκμεταλλεύσεις.

(κη) τον καθορισμό της χωρικής περιφέρειας κάθε ιχθυόσκαλας.

(κθ) την ίδρυση ιχθυοσκαλών και τον καθορισμό της έδρας αυτών.

45) Εισηγείται την χορήγηση αδειών στον τομέα της αλιείας στην περιοχή του Δήμου, σύμφωνα με τις δικαιοδοσίες που δίδονται στο Δήμο με τις ισχύουσες διατάξεις. Οι άδειες αυτές αφορούν ιδίως:

(α) τα αλιευτικά σκάφη για τη διενέργεια δοκιμαστικής αλιείας.

(β) τις ερασιτεχνικές άδειες αλιείας.

(γ) τη χρήση καταδυτικών συσκευών σε περιπτώσεις διεξαγωγής ερευνών.

(δ) τις επαγγελματικές άδειες αλιείας.

(ε) τη μεταβίβαση κυριότητας επαγγελματικής άδειας αλιείας σκάφους.

(στ) την αντικατάσταση μηχανής αλιευτικού σκάφους.

(ζ) την άδεια αλιείας γόνου ιχθύων και λοιπών υδρόβιων οργανισμών.

(θ) την ίδρυση συσκευαστηρίων νωπών αλιευμάτων και εργαστηρίων συσκευασίας και μεταποίησης κατεψυγμένων αλιευμάτων (συνεργασία με τον τομέα ζωικής παραγωγής της υπηρεσίας αγροτικής παραγωγής).

46) Αντιμετωπίζει θέματα και εισηγείται μέτρα που αφορούν τη διακίνηση, μεταποίηση, τυποποίηση, συντήρηση και εμπορία των αλιευτικών προϊόντων σε συνεργασία με αρμόδιες υπηρεσίες και φορείς.

47) Μεριμνά για την υλοποίηση των προγραμμάτων υποστήριξης των μικρομεσαίων επιχειρήσεων και παρακολουθεί την πορεία υλοποίησης των αναπτυξιακών προγραμμάτων και σχεδίων αρμοδιότητας του οικείου Υπουργείου.

48) Μεριμνά για την υλοποίηση προγραμμάτων αξιοποίησης των ήπιων μορφών ενέργειας.

49) Ενημερώνει τους επενδυτές σε θέματα ίδρυσης επιχειρήσεων, αναπτυξιακών προγραμμάτων, δικαιολογητικών και διαδικασιών προκειμένου να χορηγηθούν οι απαιτούμενες άδειες και οι επί μέρους εγκρίσεις.

50) Συνεργάζεται με τους αρμόδιους συλλογικούς φορείς και τα επιμελητήρια για την εξέταση θεμάτων τα οποία αφορούν στην αδειοδότηση και στη λειτουργία των μεταποιητικών επιχειρήσεων και επιχειρήσεων παροχής υπηρεσιών, στην υπαγωγή των ανωτέρω επιχειρηματικών μονάδων σε αναπτυξιακά προγράμματα και σχέδια και γενικά στη βελτίωση του επιχειρηματικού κλίματος και της ανταγωνιστικότητας των επιχειρήσεων.

51) Εισηγείται την χορήγηση άδειας πωλητή πετρελαιοειδών προϊόντων για θέρμανση, για διανομή και εμφιάλωση υγραερίου, καθώς και την επιβολή κυρώσεων σε εταιρίες εμπορίας με εγκαταστάσεις αποθήκευσης και διακίνησης υγρών καυσίμων, υγραερίων, λιπαντικών και ασφάλτου, σε μονάδες εμφιάλωσης υγραερίου και στους πωλητές πετρελαίου θέρμανσης.

52) Τηρεί και ενημερώνει το ηλεκτρονικό ειδικό μητρώο των επιχειρήσεων ναυπήγησης, μετατροπής, επισκευής και συντήρησης πλοίων, εγγράφει στο ειδικό μητρώο και διαγράφει από το μητρώο αυτό τις ανωτέρω επιχειρήσεις, καθώς και παρακολουθεί, ελέγχει και επιβάλλει σε αυτές τις προβλεπόμενες κυρώσεις.

53) Ελέγχει τη διαχείριση υπόγειων και επιφανειακών αρδευτικών υδάτων.

54) Ελέγχει την εκτέλεση εργασιών για την ανεύρεση υπόγειων υδάτων και έργων αξιοποίησης υδάτινων πόρων.

55) Εξετάζει τις αιτήσεις για τη χορήγηση αδειών χρήσης νερού και εκτέλεσης έργων αξιοποίησης υδάτινων πόρων.

(Αρμοδιότητες αδειών Εγκαταστάσεων)

56) Χορηγεί τις άδειες εγκατάστασης και λειτουργίας εφεδρικών σταθμών ηλεκτροπαραγωγής σε ιδιώτες.

57) Ρυθμίζει κάθε θέμα το οποίο αφορά στην εγκατάσταση, λειτουργία και στη συντήρηση ανεκκυστήρων, καθώς και στη χορήγηση των σχετικών τεχνικών επαγγελματικών αδειών, σύμφωνα με τις διατάξεις της σχετικής νομοθεσίας.

58) Χορηγεί τις άδειες εγκατάστασης και τις άδειες λειτουργίας φωτοβόλων σωλήνων, φωτεινών επιγραφών και ηλεκτροκίνητων ανυψωτικών μηχανημάτων και ελέγχει τη λειτουργία τους.

59) Χορηγεί τις άδειες εγκατάστασης και λειτουργίας στεγνοκαθαριστηρίων, πλυντηρίων ρούχων, σιδηρωτηρίων ρούχων και ταπητοκαθαριστηρίων.

(Αρμοδιότητες εξοικονόμησης ενέργειας)

60) Το Τμήμα έχει επίσης ως αντικείμενο την προώθηση της εξοικονόμησης ενέργειας στις κινητές και ακίνητες εγκαταστάσεις του Δήμου (κτίρια, αυτοκίνητα κ.λπ.) και την προώθηση των ήπιων μορφών ενέργειας. Στο πλαίσιο αυτό:

(α) Μεριμνά για τη μελέτη και σταδιακή εφαρμογή συστήματος ενεργειακής διαχείρισης, σύμφωνα με τους σχεδιασμούς της Πολιτείας, έτσι ώστε να επιτυγχάνεται συστηματική και συνεχής βελτίωση της ενεργειακής απόδοσης.

(β) Μεριμνά για την εφαρμογή των μέτρων βελτίωσης και των ελάχιστων απαιτήσεων ενεργειακής απόδοσης για τις προμήθειες του Δήμου, σύμφωνα με τις σχετικές ρυθμίσεις της Πολιτείας.

(γ) Μεριμνά για την εφαρμογή των μέτρων μείωσης της ενεργειακής κατανάλωσης των κτιρίων του Δήμου, καθώς και των δικτύων ηλεκτροφωτισμού των δημόσιων κοινόχρηστων χώρων που θεσπίζονται από την Πολιτεία.

(δ) Μεριμνά για την αξιοποίηση των ήπιων μορφών ενέργειας και την χρησιμοποίηση, κατά το δυνατόν, καθαρών οχημάτων από το Δήμο.

(Αρμοδιότητες σε θέματα απασχόλησης)

61) Σχεδιάζει, εισηγείται την εφαρμογή και εφαρμόζει τοπικά προγράμματα δράσης και τοπικές πρωτοβουλίες ή συμμετέχει σε ανάλογες δράσεις και πρωτοβουλίες για την προώθηση και διεύρυνση της απασχόλησης στην περιοχή του Δήμου.

62) Μεριμνά για την ενίσχυση της επιχειρηματικότητας και της επαγγελματικής κατάρτισης προωθώντας την ίδρυση και λειτουργία Κέντρων Επαγγελματικού Προσανατολισμού και Κέντρων Επαγγελματικής Κατάρτισης σε συνεργασία με τη Διεύθυνση Δια Βίου Μάθησης και Απασχόλησης της αντίστοιχης Περιφέρειας και λαμβάνοντας υπόψη τις προγραμματικές επιλογές για θέματα επαγγελματικής κατάρτισης του περιφερειακού προγράμματος διά βίου μάθησης.

63) Μεριμνά για την απορρόφηση του εργατικού δυναμικού της περιοχής του Δήμου με την ανάπτυξη συμβουλευτικών δράσεων προς τους ανέργους και την προώθηση ίσων ευκαιριών πρόσβασης στην αγορά εργασίας. Μεριμνά για τη δημιουργία και λειτουργία μηχανισμών ενημέρωσης των ανέργων για τις ευκαιρίες απασχόλησης στην περιοχή.

Δ. Υπηρεσίες Κοινωνικής Προστασίας

Άρθρο 12

Αρμοδιότητες Αυτοτελούς Τμήματος Πρόνοιας και Κοινωνικής Προστασίας.

Το Αυτοτελές Τμήμα Πρόνοιας και Κοινωνικής Προστασίας είναι αρμόδιο για το σχεδιασμό και την εφαρμογή της κοινωνικής πολιτικής, των πολιτικών ισότητας των φύλων, καθώς και για την προστασία και προαγωγή της δημόσιας υγείας στην περιοχή του Δήμου. Το Αυτοτελές Τμήμα παρακολουθεί τη λειτουργία των Κοινωνικών Δομών που λειτουργούν στο Δήμο (Κέντρο Συμβουλευτικής και Κέντρο Κοινότητας) και συνδράμει στη λειτουργία τους. Είναι, επίσης, αρμόδιο για τη λειτουργία των Προγραμμάτων «Βοήθεια Στο Σπίτι». Το Τμήμα ασκεί κάθε άλλη υπηρεσία που προβλέπεται από τις ισχύουσες διατάξεις επί θεμάτων Πρόνοιας και Κοινωνικής Προστασίας ή ανατίθεται από την ηγεσία του Δήμου.

Οι αρμοδιότητες των επί μέρους γραφείων του Τμήματος Πρόνοιας, και Κοινωνικής Προστασίας είναι οι εξής:

(α) Αρμοδιότητες Γραφείου Πρόνοιας

1) Μεριμνά για την εφαρμογή προγραμμάτων Κοινωνικής Πρόνοιας που στοχεύουν στη στήριξη αστέγων και οικονομικά αδυνάτων πολιτών. Στο πλαίσιο αυτό και σύμφωνα με τις δικαιοδοσίες που δίδονται στο Δήμο με τις ισχύουσες διατάξεις:

(α) Μεριμνά για την παροχή οικονομικής ενίσχυσης των αυτοστεγαζομένων, για τη σχετική μίσθωση ακινήτων, τη ρύθμιση διαφόρων θεμάτων κοινωνικής κατοικίας και την επιβολή κυρώσεων για παραβάσεις της οικείας νομοθεσίας.

(β) Εκδίδει πιστοποιητικά οικονομικής αδυναμίας.

(γ) Μεριμνά για την καταβολή επιδομάτων σε τυφλούς, κωφάλαλους, αναρρωτικούς παραπληγικούς, τετραπληγικούς και ακρωτηριασμένους, διανοητικά καθυστερημένους, ανίκανους προς εργασία, υποφέροντες από εγκεφαλική παράλυση (σπαστικού), απροστάτευτους ανήλικους, υποφέροντες από αιμολυτική αναιμία και βαριά ανάπηρους, καθώς και σε λοιπά άτομα δικαιούμενα παροχής κοινωνικής προστασίας, σύμφωνα με τις διατάξεις της σχετικής νομοθεσίας, καθώς και των οικείων κανονιστικών ρυθμίσεων.

(δ) Εισηγείται την δωρεάν παραχώρηση της χρήσης οικημάτων ένεκα απορίας ή για άλλους σοβαρούς λόγους.

(ε) Προβαίνει στην αναγνώριση δικαιούχων στεγαστικής συνδρομής.

(στ) Εισηγείται την έκδοση αποφάσεων παροχής κοινωνικής προστασίας.

(ζ) Εισηγείται την χορήγηση αδειών διενέργειας λαχειοφόρων αγορών, εράνων και φιλανθρωπικών αγορών.

(η) Χορηγεί κάρτες αναπηρίας έπειτα από γνωμάτευση της Επιτροπής Πιστοποίησης Αναπηρίας

2) Επιμελείται των θεμάτων που αφορούν ασφαλισμένους του ΟΓΑ δημότες και εκδίδει βιβλιάρια και βεβαιώσεις σύμφωνα με την ισχύουσα νομοθεσία που διέπει τους ασφαλισμένους αυτούς.

3) Παρέχει γραμματειακή υποστήριξη προς το Αυτοτελές Τμήμα και τα γραφεία του (τήρηση πρωτοκόλλου, διεκπεραίωση και αρχειοθέτηση αλληλογραφίας, θέματα προσωπικού κ.λπ.).

(β) Αρμοδιότητες Γραφείου Κοινωνικής Πολιτικής και Πολιτικών Ισότητας των φύλων

(Αρμοδιότητες Σχεδιασμού / Συντονισμού / Παρακολούθησης Κοινωνικών Πολιτικών)

1) Μεριμνά για τη διεξαγωγή κοινωνικών ερευνών για την εφαρμογή κοινωνικών πολιτικών που αποσκοπούν στην υποστήριξη και κοινωνική φροντίδα της βρεφικής και παιδικής ηλικίας και της τρίτης ηλικίας, με την ίδρυση δομών (παιδικοί και βρεφονηπιακοί σταθμοί, βρεφοκομεία, ορφανοτροφεία, κέντρα ανοικτής περιθαλψής και ημερήσιας φροντίδας, ψυχαγωγίας και αναψυχής ηλικιωμένων, γηροκομείων κ.λπ.). Επίσης, εισηγείται και μεριμνά για τη διεξαγωγή κοινωνικών ερευνών για την εφαρμογή κοινωνικών πολιτικών που αφορούν την κοινωνική φροντίδα της οικογένειας, του παιδιού, των εφήβων, των ηλικιωμένων, των ατόμων με αναπηρία, καθώς και ευπαθών κοινωνικών ομάδων.

2) Σχεδιάζει, εισηγείται και μεριμνά για την εφαρμογή προγραμμάτων ή συμμετέχει σε ομαδικά προγράμματα και ομαδικές δράσεις για την ένταξη αθίγγανων, παλιννοστούντων ομογενών, μεταναστών, και προσφύγων στην κοινωνική, οικονομική και πολιτιστική ζωή της τοπικής κοινωνίας.

3) Αναλαμβάνει την ευθύνη για την παροχή της ατομικής μεμονωμένης υποστήριξης των ανωτέρω δράσεων, τηρεί οργανωμένα μητρώα παρακολούθησης και ξεχωριστό πρωτόκολλο, διαφυλάττει τα ευαίσθητα προσωπικά δεδομένα και ενημερώνει, σύμφωνα με την κείμενη νομοθεσία, τις εισαγγελικές αρχές για το έργο της και διενεργεί κοινωνικές έρευνες στο τομέα της παιδικής προστασίας ύστερα από Εισαγγελικές εντολές.

4) Σχεδιάζει, εισηγείται και μεριμνά για την εφαρμογή κοινωνικών πολιτικών ή συμμετέχει σε δράσεις που στοχεύουν στην υποστήριξη και φροντίδα της υγείας των δημοτών με την ίδρυση και λειτουργία εγκαταστάσεων για την παροχή υπηρεσιών υγείας και την προαγωγή της ψυχικής υγείας (με τη δημιουργία δημοτικών και κοινοτικών ιατρείων, κέντρων αγωγής υγείας, κέντρων υποστήριξης και αποκατάστασης ατόμων με αναπηρία, κέντρων ψυχικής υγείας, κέντρων συμβουλευτικής στήριξης των θυμάτων της ενδοοικογενειακής βίας και βίας κατά συνοικούντων προσώπων και κέντρων πρόληψης κατά εξαρτησιογόνων ουσιών).

5) Σχεδιάζει, εισηγείται και μεριμνά για την εφαρμογή προγραμμάτων και πρωτοβουλιών που στοχεύουν στην πρόληψη της παραβατικότητας στην περιοχή του Δήμου με τη δημιουργία Τοπικών Συμβουλίων Πρόληψης Παραβατικότητας.

6) Μεριμνά για την προώθηση και ανάπτυξη του εθελοντισμού και της κοινωνικής αλληλεγγύης με τη δημιουργία τοπικών δικτύων κοινωνικής αλληλεγγύης, εθελοντικών οργανώσεων και ομάδων εθελοντών.

7) Συντονίζει, παρακολουθεί και αξιολογεί την άσκηση Κοινωνικής Πολιτικής σε τοπικό Επίπεδο (π.χ. μέσω της εκπόνησης και περιοδικής αναπροσαρμογής ενός «Τοπικού Συμφώνου Κοινωνικής Πολιτικής»).

8) Οργανώνει, παρακολουθεί και αξιολογεί τη δικτύωση τοπικών φορέων Κοινωνικής Φροντίδας, όπως:

Οι κοινωνικές υπηρεσίες του Δήμου

Το Κέντρο Συμβουλευτικής του Δήμου

Το Κέντρο Κοινότητας

Οι Μ.Κ.Ο.

Οι υπηρεσίες και δομές Κοινωνικής προστασίας της Περιφέρειας και του Κράτους

Τα αντιπροσωπευτικά σώματα των ομάδων - χρηστών (Αρμοδιότητες Εποπτείας και Ελέγχου)

9) Χορηγεί άδεια ίδρυσης και λειτουργίας δημοτικών και ιδιωτικών παιδικών ή βρεφονηπιακών σταθμών.

10) Ασκεί έλεγχο και εποπτεία στα ιδρύματα παιδικής προστασίας ιδιωτικού δικαίου (ιδιωτικοί παιδικοί σταθμοί) και ευθύνεται για τη λειτουργία των παιδικών εξοχών.

11) Χορηγεί άδεια ίδρυσης και λειτουργίας ιδρυμάτων παιδικής πρόνοιας σε ιδιώτες, καθώς και σε συλλόγους ή σωματεία που επιδιώκουν φιλανθρωπικούς σκοπούς.

12) Ασκεί εποπτεία επί των φιλανθρωπικών σωματείων και ιδρυμάτων, εγκρίνει τον προϋπολογισμό τους και παρακολουθεί και ελέγχει τις επιχορηγήσεις, που δίδονται σε νομικά πρόσωπα ιδιωτικού δικαίου με κοινωφελείς σκοπούς.

13) Μεριμνά για το διορισμό των μελών διοικητικών συμβουλίων και εποπτεύει και εισηγείται για θέματα λειτουργίας ιδρυμάτων προστασίας και αγωγής οικογένειας του παιδιού (όπως Κέντρων Παιδικής Μέριμνας, Παιδικών Σταθμών, Παιδικών Εξοχών, παραρτημάτων ΠΙΚΠΑ και ΚΕΠΕΠ).

14) Χορηγεί άδεια ίδρυσης και λειτουργίας ιδιωτικών επιχειρήσεων περιθαλψής ηλικιωμένων ή ατόμων, που πάσχουν ανίατα από κινητική αναπηρία.

15) Μεριμνά για τον ορισμό μελών του Διοικητικού Συμβουλίου των Ταμείων Πρόνοιας και Προστασίας Πολυτέκνων, όταν η έδρα των Ταμείων είναι στο Δήμο. (Αρμοδιότητες εφαρμογής κοινωνικών πολιτικών)

16) Υλοποιεί δράσεις και προγράμματα κοινωνικής πολιτικής.

Στο πλαίσιο αυτό ενδεικτικά:

(α) Διενεργεί κοινωνικές έρευνες για τη χορήγηση των επιδομάτων πρόνοιας.

(β) Ασκεί κοινωνική εργασία με άτομα, οικογένειες και κοινωνικές ομάδες.

(γ) Λειτουργεί μονάδες συμβουλευτικής, ψυχολογικής και κοινωνικής υποστήριξης.

(δ) Συνεργάζεται με τα σχολεία της περιοχής για ενημέρωση σε κοινωνικά θέματα (AIDS, ναρκωτικά κ.λπ.) και σε συνεργασία με τους συλλόγους γονέων διοργανώνει Σχολές Γονέων.

(ε) Υλοποιεί προγράμματα πρόληψης και αντιμετώπισης ψυχοκοινωνικών και οικονομικών προβλημάτων (προσφύγων, μεταναστών, παλιννοστούντων, φυλακισμένων, υπερηλίκων κ.λπ.).

(στ) Υλοποιεί δράσεις προστασίας περιθαλπομένων σε ιδρύματα κλειστής περιθαλψής.

(ζ) Υλοποιεί δράσεις προστασίας μονογονεϊκών οικογενειών.

(η) Οργανώνει, συντονίζει και επιβλέπει τις λειτουργίες του Προγράμματος «Βοήθεια στο Σπίτι» σε όλες τις Δημοτικές Ενότητες

(Αρμοδιότητες Πολιτικών Ισότητας των φύλων)

17) Σχεδιάζει, εισηγείται και μεριμνά για την εφαρμογή προγραμμάτων και μέτρων που στοχεύουν στην ισότητα γυναικών και ανδρών σε όλους τους τομείς. Στο πλαίσιο αυτό μεριμνά για:

(α) τη λήψη μέτρων για την πρόληψη και καταπολέμηση της βίας κατά των γυναικών και των παιδιών,

(β) την ανάπτυξη δράσεων για την καταπολέμηση των κοινωνικών στερεότυπων με βάση το φύλο,

(γ) την ανάπτυξη ειδικών προγραμμάτων για ευπαθείς ομάδες γυναικών,

(δ) την ανάπτυξη δράσεων για την αύξηση της συμμετοχής των γυναικών στην απασχόληση,

(ε) τη λήψη μέτρων για την εναρμόνιση επαγγελματικών και οικογενειακών υποχρεώσεων,

(στ) την ανάπτυξη δράσεων για την κοινωνική και πολιτική συμμετοχή των γυναικών και την προώθησή τους στα κέντρα λήψης αποφάσεων.

(Αρμοδιότητες Προστασίας και Προαγωγής της Δημόσιας Υγείας)

18) Σχεδιάζει, προγραμματίζει και μεριμνά για την εφαρμογή μέτρων για την προστασία της δημόσιας υγείας. Στο πλαίσιο αυτό και σύμφωνα με τις δικαιοδοσίες που δίδονται στο Δήμο με τις ισχύουσες διατάξεις:

(α) Μεριμνά για τον υγειονομικό έλεγχο των δημοτικών δεξαμενών νερού σε συνεργασία με την αρμόδια υπηρεσία της Δημοτικής Επιχείρησης Ύδρευσης και Αποχέτευσης του Δήμου.

(β) Μεριμνά για τον υγειονομικό έλεγχο των καταστημάτων και επιχειρήσεων, σε συνεργασία με το Τμήμα Αδειοδοτήσεων και Ρύθμισης Εμπορικών Δραστηριοτήτων.

(γ) Μεριμνά για τον έλεγχο της ηχορύπανσης, της κοινής ησυχίας και της εκπομπής ρύπων, θορύβων και άλλων επιβαρύνσεων του περιβάλλοντος από τροχοφόρα.

(δ) Χορηγεί βιβλιάρια υγείας στους εκδοροσφαγείς.

(ε) Παρέχει συνδρομή στο έργο του Ε.Φ.Ε.Τ. και διενεργεί ελέγχους ή άλλες πράξεις, που ζητούν τα εντεταλμένα όργανα του Ε.Φ.Ε.Τ. και σύμφωνα με τις οδηγίες τους (Συνεργασία με τον τομέα ζωικής παραγωγής της υπηρεσίας αγροτικής παραγωγής).

(στ) Μεριμνά για την τήρηση των κανόνων υγιεινής στα δημόσια και ιδιωτικά σχολεία της περιοχής.

(ζ) Συνεργάζεται με το Υπουργείο Υγείας και Κοινωνικής Αλληλεγγύης, καθώς και με το ΕΚΑΒ για την αρτιότερη οργάνωση της αερομεταφοράς ασθενών, περιλαμβανομένης και της δυνατότητας χρήσης ιδίου μέσου.

19) Σχεδιάζει, προγραμματίζει και μεριμνά για την εφαρμογή προγραμμάτων και μέτρων για την προαγωγή της δημόσιας υγείας. Στο πλαίσιο αυτό και σύμφωνα με τις δικαιοδοσίες που δίδονται στο Δήμο με τις ισχύουσες διατάξεις:

(α) Μεριμνά για την εφαρμογή προγραμμάτων εμβολιασμών.

(β) Μεριμνά για την υλοποίηση:

i) προγραμμάτων δημόσιας υγιεινής που οργανώνονται από το Υπουργείο Υγείας και Κοινωνικής Αλληλεγγύης ή από άλλα Υπουργεία το κόστος των οποίων βαρύνει απευθείας τον προϋπολογισμό του αντίστοιχου Υπουργείου,

ii) εκτάκτων προγραμμάτων δημόσιας υγείας, τα οποία εκτελούνται με έκτακτη χρηματοδότηση,

iii) προγραμμάτων δημόσιας υγείας που χρηματοδοτούνται από πόρους της Ευρωπαϊκής Ένωσης.

γ) Εκδίδει τοπικές υγειονομικές διατάξεις και λαμβάνει μέτρα σε θέματα δημόσιας υγιεινής.

(δ) Μεριμνά για την πληροφόρηση των δημοτών για θέματα δημόσιας υγείας.

(ε) Οργανώνει αυτοτελώς ή σε συνεργασία με τις αντίστοιχες περιφερειακές υπηρεσίες ειδικά προγράμματα για την προστασία και προαγωγή της Δημόσιας Υγείας στην περιοχή αρμοδιότητας του Δήμου, σύμφωνα με τις κείμενες διατάξεις.

20) Ρυθμίζει διάφορα διοικητικά ζητήματα που σχετίζονται με τη δημόσια υγεία στην περιοχή του Δήμου. Στο πλαίσιο αυτό και σύμφωνα με τις δικαιοδοσίες που δίδονται στο Δήμο με τις ισχύουσες διατάξεις:

(α) Εισηγείται τον ορισμό ιατρών προς εξέταση επαγγελματιών και εργαζομένων σε καταστήματα υγειονομικού ενδιαφέροντος για τη χορήγηση σε αυτούς βιβλίων υγείας.

(β) Εισηγείται την επιβολή κυρώσεων σε ιατρούς, οι οποίοι πωλούν φάρμακα χωρίς άδεια, καθώς και σε βάρος ιατρών και φαρμακοποιών για κατοχή ή πώληση δειγμάτων φαρμάκων.

(γ) Εισηγείται τον ορισμό ελεγκτή γιατρού ΟΓΑ για το ΝΠΔΔ της περιοχής του Δήμου.

Ε. Υπηρεσίες Υποστήριξης

Άρθρο 13

Αρμοδιότητες Διεύθυνσης

Διοικητικών Υπηρεσιών

Η Διεύθυνση Διοικητικών Υπηρεσιών είναι αρμόδια για τον σχεδιασμό και τον συντονισμό εφαρμογής των πολιτικών, συστημάτων και διαδικασιών που αποσκοπούν στην ορθολογική διοίκηση / διαχείριση του ανθρώπινου δυναμικού του Δήμου. Παράλληλα η Διεύθυνση είναι αρμόδια για την γραμματειακή υποστήριξη των πολιτικών οργάνων του Δήμου, τη λειτουργία του κεντρικού πρωτοκόλλου και την παροχή γενικών υπηρεσιών διοικητικής υποστήριξης προς τις δημοτικές υπηρεσίες. Είναι, επίσης, αρμόδια για την τήρηση των διαδικασιών και αρχείων που αφορούν την δημοτική κατάσταση και την καταγραφή των ληξιαρχικών γεγονότων στην περιοχή του Δήμου. Οι συγκεκριμένες αρμοδιότητες της Διεύθυνσης στο πλαίσιο της αποστολής της καθορίζονται από τις ισχύουσες διατάξεις νόμων, διαταγμάτων και υπουργικών αποφάσεων. Στη Διεύθυνση, και ειδικότερα στο Τμήμα Διοικητικής Μέριμνας, υπάγονται διοικητικά και τα αποκεντρωμένα Γραφεία Διοικητικών Θεμάτων.

Οι αρμοδιότητες των επί μέρους οργανικών μονάδων της Διεύθυνσης Διοικητικών Υπηρεσιών είναι οι εξής:

(α) Αρμοδιότητες Τμήματος Ανθρώπινου Δυναμικού

(Αρμοδιότητες σε θέματα ανάπτυξης Ανθρώπινου Δυναμικού)

1) Σχεδιάζει, εισηγείται και συντονίζει την εφαρμογή των διαδικασιών και εσωτερικών κανονισμών που ρυθμίζουν τις σχέσεις του Δήμου με το προσωπικό του, στο πλαίσιο πάντοτε των γενικότερων ρυθμίσεων της Πολιτείας.

2) Στο πλαίσιο και των πολιτικών ανθρώπινου δυναμικού που θεσπίζει η Πολιτεία για τον δημόσιο τομέα, μεριμνά για τον προσδιορισμό των αναγκαίων θέσεων εργασίας ανά διοικητική ενότητα του Δήμου σε συνεργασία με το Τμήμα Προγραμματισμού, Ανάπτυξης και Οργάνωσης της Διεύθυνσης Προγραμματισμού, Οργάνωσης και Πληροφορικής και την κατάρτιση / επικαιροποίηση των περιγραφών αρμοδιοτήτων των επιμέρους θέσεων.

3) Παρακολουθεί την κάλυψη των διαφόρων θέσεων εργασίας στις διοικητικές ενότητες του Δήμου με στόχο τόσο την αξιοποίηση των προσόντων των στελεχών όσο και την απρόσκοπτη και διαρκή κάλυψη των αναγκών των δημοτικών υπηρεσιών.

4) Εισηγείται, έπειτα από σχετικά αιτήματα των αρμοδίων Προϊσταμένων, τις κατάλληλες εσωτερικές μετακινήσεις στελεχών για την αποτελεσματικότερη κάλυψη των επιμέρους θέσεων εργασίας με βάση τα προσόντα των στελεχών.

5) Αξιολογεί τα προσόντα των νεοπροσλαμβανομένων στελεχών και διαμορφώνει σχετικές προτάσεις προς τους προϊσταμένους των προς κάλυψη θέσεων.

6) Μεριμνά για την εφαρμογή του συστήματος αξιολόγησης των εργαζομένων στο Δήμο και την τήρηση των σχετικών στοιχείων.

7) Εισηγείται και παρακολουθεί την υλοποίηση μέτρων επιπρόσθετης στήριξης του ανθρώπινου δυναμικού του Δήμου (π.χ. οργάνωση μετακινήσεων του προσωπικού στις εγκαταστάσεις του Δήμου, παιδικοί σταθμοί κλπ.).

8) Μεριμνά για την ανάπτυξη του ανθρώπινου δυναμικού του Δήμου με τον προσδιορισμό των αναγκών βελτίωσης των προσόντων και ικανοτήτων των εργαζομένων και την εισήγηση και την παρακολούθηση της υλοποίησης των συμφωνουμένων μέτρων βελτίωσης.

9) Σχεδιάζει, εισηγείται και οργανώνει προγράμματα συνεχιζόμενης κατάρτισης, εκπαίδευσης και επιμόρφωσης του ανθρώπινου δυναμικού του Δήμου. Παρακολουθεί την υλοποίηση των προγραμμάτων και μεριμνά για την αξιολόγηση των αποτελεσμάτων από την υλοποίηση των προγραμμάτων αυτών στην πράξη.

10) Μεριμνά για την βελτίωση των ανθρωπίνων σχέσεων μέσα στο Δήμο με τον σχεδιασμό, την εισήγηση και την οργάνωση σχετικών προγραμμάτων (π.χ. εκδηλώσεις, ταξίδια κ.λπ.).

(Αρμοδιότητες σε θέματα μητρώων και διαδικασιών προσωπικού)

11) Μεριμνά για την τήρηση των νομοθετικών και κανονιστικών διατάξεων που ισχύουν εκάστοτε και ρυθμίζουν τις σχέσεις του Δήμου με το ανθρώπινο δυναμικό του (π.χ. θέματα μισθολογικά, ωραρίου, αδειών ασθενειών, υπερωριών, απολύσεων, διεκδικήσεων κλπ.).

12) Μεριμνά για τη διενέργεια και ολοκλήρωση των διαδικασιών πρόσληψης ανθρώπινου δυναμικού για την κάλυψη συγκεκριμένων θέσεων εργασίας με βάση τις νόμιμες διαδικασίες.

13) Τηρεί τα Μητρώα του Προσωπικού, στα οποία καταγράφονται τα στοιχεία της ατομικής και οικογενειακής του κατάστασης, οι κάθε είδους μεταβολές στην εργασιακή του ζωή (προσλήψεις, απολύσεις, αλλαγές θέσεων εργασίας, αμοιβές, άδειες, απουσίες, αξιολογήσεις κ.λπ.) και τα προσόντα του.

14) Σχεδιάζει και εισηγείται βελτιώσεις και παρακολουθεί την εφαρμογή όλων των διαδικασιών που σχετίζονται με την απασχόληση των εργαζομένων σύμφωνα με τις ισχύουσες διατάξεις (τήρηση ωραρίου, έγκριση και πραγματοποίηση υπερωριών κ.λπ.).

15) Συγκεντρώνει τα στοιχεία απασχόλησης και τις μεταβολές των στοιχείων των εργαζομένων που επηρεάζουν τις αμοιβές τους και ενημερώνει έγκαιρα τις αρμόδιες οικονομικές υπηρεσίες, ώστε να προωθείται έγκαιρα η πληρωμή των εργαζομένων και η απόδοση των ασφαλιστικών εισφορών.

16) Συνεργάζεται με τους Προϊσταμένους των επιμέρους διοικητικών ενότητων του Δήμου και τους ενημερώνει για τις διαδικασίες που πρέπει να ακολουθούνται σε εργασιακά θέματα (διαχείριση παρουσιών, υπερωριών, βεβαιώσεων προς το προσωπικό κ.λπ.).

17) Εκδίδει κάθε είδους βεβαιώσεις προς το προσωπικό για θέματα που άπτονται της απασχόλησής τους στο Δήμο.

18) Παρέχει διοικητική υποστήριξη στους τεχνικούς ασφαλείας και στους γιατρούς εργασίας που προσφέρουν τις αντίστοιχες υπηρεσίες τους στο Δήμο σύμφωνα με τις αρμοδιότητές τους που καθορίζονται από την ισχύουσα νομοθεσία. Σύμφωνα με τις αρμοδιότητες αυτές:

(α) Ο τεχνικός ασφαλείας παρέχει προς τα όργανα διοίκησης του Δήμου, στους εργαζόμενους και στους εκπροσώπους τους υποδείξεις και συμβουλές, γραπτά ή προφορικά, σε θέματα σχετικά με την ασφάλεια της εργασίας και την πρόληψη των εργατικών ατυχημάτων.

(β) Ο γιατρός εργασίας παρέχει προς τα όργανα διοίκησης του Δήμου, στους εργαζόμενους και στους εκπροσώπους τους υποδείξεις και συμβουλές, γραπτά ή προφορικά, σχετικά με τα μέτρα που πρέπει να λαμβάνονται για τη σωματική και ψυχική υγεία των εργαζομένων και επιβλέπει την εφαρμογή των μέτρων προστασίας της υγείας των εργαζομένων.

(γ) Ο γιατρός εργασίας και ο τεχνικός ασφαλείας καταχωρούν τις γραπτές υποδείξεις τους σε ειδικό βιβλίο. Τα όργανα διοίκησης του Δήμου (Δήμαρχος ή εξουσιοδοτημένος αντιδήμαρχος) λαμβάνουν γνώση των υποδείξεων αυτών ενυπογράφως.

β) Αρμοδιότητες Τμήματος Διοικητικής Μέριμνας και Υποστήριξης των Πολιτικών Οργάνων του Δήμου

Το Τμήμα Υποστήριξης των Πολιτικών Οργάνων του Δήμου παρέχει κάθε είδους διοικητική και γραμματειακή υποστήριξη στα αιρετά διοικητικά όργανα του Δήμου και μεριμνά διοικητικά για όλα τα λειτουργικά θέματα των διοικητικών υπηρεσιών.

(Αρμοδιότητες Διοικητικής Μέριμνας)

1) Μεριμνά για τη λειτουργία του Κεντρικού Πρωτοκόλλου του Δήμου και διεκπεραιώνει τα σχετικά έγγραφα σε συνεργασία με τις γραμματείες των επιμέρους υπηρεσιών.

2) Παρέχει γραμματειακή υποστήριξη προς τη Διεύθυνση Διοικητικών Υπηρεσιών και τα Τμήματά της (τήρηση πρωτοκόλλου, διεκπεραίωση και αρχειοθέτηση αλληλογραφίας, θέματα προσωπικού κ.λπ.).

3) Μεριμνά για τη σύσταση και την εύρυθμη λειτουργία των αποκεντρωμένων Τμημάτων Διοικητικών Θεμάτων και Εξυπηρέτησης του Πολίτη σε δημοτικές ενότητες του Δήμου.

(Αρμοδιότητες Υποστήριξης των Πολιτικών Οργάνων του Δήμου)

4) Παρέχει κάθε είδους διοικητική και γραμματειακή υποστήριξη προς τα συλλογικά διοικητικά αιρετά όργανα του Δήμου, δηλαδή το Δημοτικό Συμβούλιο, την Οικονομική Επιτροπή, την Επιτροπή Ποιότητας Ζωής και την Εκτελεστική Επιτροπή (οργάνωση συνεδριάσεων, τήρηση πρακτικών συνεδριάσεων, παραγωγή, διεκπεραίωση, διαχείριση και αρχειοθέτηση εγγράφων, ρύθμιση συναντήσεων, τήρηση πρωτοκόλλου, τήρηση αρχείου αποφάσεων συλλογικών οργάνων κ.λπ.).

5) Παρέχει κάθε είδους διοικητική και γραμματειακή υποστήριξη προς τα ατομικά διοικητικά αιρετά όργανα του Δήμου, δηλαδή τον Πρόεδρο του Δημοτικού Συμβουλίου, τον Δήμαρχο, τους Αντιδημάρχους (οργάνωση και ρύθμιση συναντήσεων, παραγωγή, διεκπεραίωση, διαχείριση και αρχειοθέτηση εγγράφων, τήρηση πρωτοκόλλου, τήρηση αρχείου αποφάσεων ατομικών οργάνων κ.λπ.).

6) Παρέχει διοικητική υποστήριξη προς τη Δημοτική Επιτροπή Διαβούλευσης, το Συμβούλιο Ένταξης Μεταναστών, την Επιτροπή Τουριστικής Ανάπτυξης, τις Επιτροπές του Δημοτικού Συμβουλίου, καθώς και προς το Συμπαραστάτη του Δημότη και της Επιχείρησης.

7) Παρέχει γραμματειακή υποστήριξη στις Δημοτικές Παρατάξεις.

8) Μεριμνά για την ενημέρωση των πολιτικών οργάνων και των υπηρεσιών του Δήμου για τις αποφάσεις που λαμβάνουν τα όργανα του Δήμου.

9) Τηρεί το αρχείο των εκπροσώπων του Δήμου σε διάφορους φορείς και όργανα και μεριμνά για την αποστολή στοιχείων στους εκπροσώπους και την παραλαβή και διεκπεραίωση των εκθέσεων που υποβάλλουν στο Δήμο.

(γ) Αρμοδιότητες Τμήματος Δημοτικής Κατάστασης και Ληξιαρχείου

1) Τηρεί και ενημερώνει τα μητρώα του δημοτολογίου και τα μητρώα αρρένων, σύμφωνα με τις ισχύουσες θεσμοθετημένες διαδικασίες και τηρεί τις υποχρεώσεις που απορρέουν από την κείμενη νομοθεσία για τη δημιουργία και τήρηση του Εθνικού Δημοτολογίου.

2) Μεριμνά για την πρόσληψη και αλλαγή επωνύμου, καθώς και την πρόσληψη πατρωνύμου και μητρωνύμου από παιδιά, που γεννήθηκαν χωρίς γάμο των γονέων τους ή είναι αγνώστων γονέων.

3) Μεριμνά για τον εξελληνισμό του ονοματεπωνύμου των Ελλήνων του εξωτερικού, ομογενών αλλοδαπών, που αποκτούν την ελληνική ιθαγένεια και παλιννοστούντων ομογενών, που έχουν την ελληνική ιθαγένεια.

4) Χορηγεί άδειες πολιτικού γάμου και μεριμνά για την τέλεση των γάμων αυτών.

5) Ενημερώνει περιοδικά τις δημόσιες υπηρεσίες για τις μεταβολές προσωπικής κατάστασης που προκύπτουν από τα τηρούμενα στοιχεία.

6) Εκδίδει κάθε είδους πιστοποιητικά ατομικής και οικογενειακής κατάστασης, καθώς και κάθε είδους βεβαιώσεις, καταλόγους και πίνακες με τα στοιχεία που αναγράφονται στα ανωτέρω Μητρώα.

7) Συνεργάζεται με άλλους Δήμους και δημόσιες υπηρεσίες στις περιπτώσεις μεταβολών των μητρώων σε αντιστοιχία προς ανάλογα αρχεία που τηρούνται εκεί.

8) Μεριμνά για την τήρηση των υποχρεώσεων του Δήμου που προκύπτουν από την ισχύουσα εκλογική νομοθεσία και για διοργανωτικά ζητήματα εκλογικών διαδικασιών αρμοδιότητας του Δήμου.

(Αρμοδιότητες Ληξιαρχείου)

9) Τηρεί και ενημερώνει τα ληξιαρχικά βιβλία και αρχεία, στα οποία καταχωρούνται τα ληξιαρχικά γεγονότα που συμβαίνουν στην περιφέρεια του Δήμου (γεννήσεις, γάμοι, θάνατοι) καθώς και κάθε μεταγενέστερο γεγονός που συνδέεται με αυτά (π.χ. διαζύγια), σύμφωνα με τις ισχύουσες θεσμοθετημένες διαδικασίες.

10) Τηρεί αρχεία επισήμων εγγράφων ληξιαρχικών γεγονότων.

11) Εκδίδει αποσπάσματα των ληξιαρχικών πράξεων ή άλλα θεσμοθετημένα πιστοποιητικά.

12) Ενημερώνει τα αντίστοιχα Τμήματα άλλων Δήμων για τα ληξιαρχικά γεγονότα που επηρεάζουν τα στοιχεία των μητρώων/ αρχείων που τηρούνται στα Τμήματα αυτά.

13) Συνεργάζεται με Ληξιαρχεία άλλων Δήμων σε περιπτώσεις μεταβολών ή προσθήκης ληξιαρχικών πράξεων που βρίσκονται καταχωρημένες εκεί.

Άρθρο 14

Αρμοδιότητες Διεύθυνσης Οικονομικών Υπηρεσιών

Η Διεύθυνση Οικονομικών Υπηρεσιών είναι αρμόδια για την αποτελεσματική τήρηση των οικονομικών προγραμμάτων λειτουργίας του Δήμου, τη σωστή απεικόνιση των οικονομικών πράξεων και τη διαχείριση των εσόδων και δαπανών του, καθώς και τη διασφάλιση και αξιοποίηση της δημοτικής περιουσίας. Ασκεί τις αρμοδιότητες του Δήμου σε θέματα κτηματολογίου. Συγχρόνως, η Διεύθυνση μεριμνά για την αποτελεσματική διενέργεια όλων των νόμιμων διαδικασιών που απαιτούνται για την προμήθεια υλικών, εξοπλισμού και υπηρεσιών του Δήμου. Επίσης, μελετά και εισηγείται τη ρύθμιση θεμάτων Εμπορικής Δραστηριότητας που επηρεάζουν τις λειτουργίες και το περιβάλλον της πόλης και την ποιότητα ζωής των κατοίκων και ασκεί τις αρμοδιότητες του Δήμου σε θέματα Εμπορικής Δραστηριότητας. Οι συγκεκριμένες αρμοδιότητες της Διεύθυνσης στο πλαίσιο της αποστολής της, καθορίζονται από τις ισχύουσες διατάξεις. Η Διεύθυνση ασκεί κάθε άλλη σχετική υπηρεσία που προβλέπεται από τις ισχύουσες διατάξεις ή ανατίθεται από την ηγεσία του Δήμου.

Στη Διεύθυνση υπάγονται διοικητικά, και ειδικότερα στο Τμήμα Ταμείου, και τα αποκεντρωμένα Γραφεία Οικονομικών Θεμάτων σε επιμέρους δημοτικές ενότητες.

Οι αρμοδιότητες των επιμέρους οργανικών μονάδων της Διεύθυνσης Οικονομικών Υπηρεσιών είναι οι εξής:

(α) Αρμοδιότητες Τμήματος Προϋπολογισμού, Λογιστηρίου και Προμηθειών

(Αρμοδιότητες Προϋπολογισμού και Οικονομικής Πληροφόρησης)

1) Μεριμνά για την τήρηση του συστήματος κατάρτισης των Προϋπολογισμών του Δήμου.

2) Συνεργάζεται με τις επιμέρους δημοτικές υπηρεσίες για την παροχή οικονομικών στοιχείων, κατευθύνσεων και προτύπων που θα επιτρέπουν την κατάρτιση από τις υπηρεσίες των προϋπολογισμών τους σε συνάρτηση με τα αντίστοιχα προγράμματά τους.

3) Συγκεντρώνει τους επιμέρους προϋπολογισμούς των υπηρεσιών και διαμορφώνει και εισηγείται τους συνολικούς Προϋπολογισμούς του Δήμου προς έγκριση από τα αρμόδια όργανα.

4) Παρακολουθεί την εκτέλεση των Προϋπολογισμών, επισημαίνει τις αποκλίσεις μεταξύ απολογιστικών και προϋπολογιστικών μεγεθών, μεριμνά για την ερμηνεία των αποκλίσεων και εισηγείται τις αναγκαίες διορθωτικές ενέργειες.

5) Συνεργάζεται με τις υπόλοιπες υπηρεσίες του Δήμου για την τήρηση των διαδικασιών αμφίδρομης ενημέρωσης και ροής των οικονομικών πληροφοριών που σχετίζονται με την εκτέλεση και την αναθεώρηση των προϋπολογισμών κάθε υπηρεσίας.

6) Μεριμνά για την σύνταξη και υποβολή στα αρμόδια όργανα των περιοδικών οικονομικών απολογιστικών στοιχείων, σύμφωνα με το σύστημα οικονομικής πληροφόρησης που εφαρμόζει ο Δήμος.

7) Παρακολουθεί την κατάρτιση και την εξέλιξη των ταμειακών προγραμμάτων του Δήμου. Διερευνά τις ταμειακές ανάγκες και εισηγείται τις κατάλληλες μεθόδους για την αντιμετώπιση των ταμειακών αναγκών του Δήμου (π.χ. δανεισμός).

8) Μεριμνά για την εφαρμογή των αποφάσεων που σχετίζονται με την κάλυψη των ταμειακών αναγκών του Δήμου.

9) Συνεργάζεται με τις τράπεζες και μεριμνά για την αξιοποίηση των διαθεσίμων του Δήμου.

10) Παρέχει γραμματειακή υποστήριξη προς τη Διεύθυνση Οικονομικών Υπηρεσιών και τα Τμήματά της (τήρηση πρωτοκόλλου, διεκπεραίωση και αρχειοθέτηση αλληλογραφίας, θέματα προσωπικού κ.λπ.).

(Αρμοδιότητες Λογιστηρίου και Αποθηκών)

11) Τηρεί το σύστημα λογιστικής απεικόνισης των οικονομικών πράξεων του Δήμου (Γενική και αναλυτική λογιστική). Τηρεί τις σχετικές λογιστικές διαδικασίες, καθώς και τα αντίστοιχα λογιστικά βιβλία και στοιχεία που προβλέπονται από την νομοθεσία.

12) Τηρεί τα αρχεία των κάθε είδους παραστατικών που απαιτούνται για την ενημέρωση του συστήματος λογιστικής απεικόνισης των οικονομικών πράξεων του Δήμου.

13) Παρακολουθεί και μεριμνά για την εκπλήρωση όλων των φορολογικών και ασφαλιστικών υποχρεώσεων του Δήμου.

14) Παρακολουθεί και ελέγχει τη λογιστική συμφωνία των δοσοληπτικών λογαριασμών με τράπεζες, προμηθευτές, πιστωτές και άλλους συναλλασσομένους με τον Δήμο, καθώς και των δοσοληπτικών λογαριασμών με τα νομικά πρόσωπα και τα ιδρύματα του Δήμου.

15) Εκδίδει τις λογιστικές και οικονομικές καταστάσεις που συνδέονται με το τηρούμενο λογιστικό σχέδιο (π.χ. ισολογισμοί και αποτελέσματα χρήσης) και ενημερώνει σχετικά τα αρμόδια όργανα του Δήμου με βάση τις ισχύουσες διαδικασίες.

16) Παρέχει κάθε είδους πληροφόρηση προς τα αρμόδια όργανα του Δήμου και τις υπόλοιπες δημοτικές υπηρεσίες για την εξέλιξη των λογιστικών μεγεθών του Δήμου.

17) Μεριμνά για την παροχή κάθε είδους στοιχείων που ζητούνται από Δημόσιες/ Ελεγκτικές Υπηρεσίες σύμφωνα με τις διαδικασίες που ισχύουν εκάστοτε.

18) Τηρεί ειδικά συστήματα λογιστικής και οικονομικής διαχείρισης Προγραμμάτων και Έργων στα οποία συμμετέχει ο Δήμος και που χρηματοδοτούνται από το Πρόγραμμα Δημοσίων Επενδύσεων ή/και από ευρωπαϊκούς ή διεθνείς πόρους.

19) Τηρεί αρχείο Παραστατικών Διαχείρισης των προηγούμενων προγραμμάτων και έργων σύμφωνα με τα προβλεπόμενα στους ειδικούς κανονισμούς των φορέων από τους οποίους προέρχεται η σχετική χρηματοδότηση.

20) Μεριμνά για την ετοιμασία των περιοδικών οικονομικών αναφορών που σχετίζονται με την πρόοδο των προηγούμενων προγραμμάτων και έργων.

21) Τηρεί το αρχείο συμβάσεων για υπηρεσίες, έργα και προμήθειες που αναθέτει ο Δήμος. Παραλαμβάνει και ελέγχει τα κάθε φύσης παραστατικά που απαιτούνται κατά περίπτωση για την πληρωμή των οφειλών του Δήμου στους αντίστοιχους δικαιούχους και ελέγχει την ύπαρξη των προϋποθέσεων για τη διενέργεια πληρωμών του Δήμου με βάση τις διατάξεις των αντιστοίχων συμβάσεων.

22) Ελέγχει την πρόβλεψη των οφειλών στους αντίστοιχους κωδικούς του προϋπολογισμού του Δήμου και ελέγχει την επάρκεια των αντίστοιχων πιστώσεων.

23) Εκδίδει τα εντάλματα πληρωμής των οφειλών του Δήμου και τα αποστέλλει στο Ταμείο για πληρωμή.

24) Μεριμνά για την παραλαβή από τους αντίστοιχους προμηθευτές των κάθε είδους υλικών παγίων (μηχανήματα-εξοπλισμός) ή αναλωσίμων που απαιτείται λειτουργία του Δήμου.

25) Μεριμνά για την ενημέρωση των διαχειριστικών βιβλίων των αποθηκών (κατά ποσότητα και αξία) με τα εισαγόμενα και εξαγόμενα είδη, και την τήρηση των διαδικασιών χορήγησης των ειδών που τηρούνται στα αποθέματα των αποθηκών του Δήμου.

26) Παρακολουθεί τα αποθέματα των αποθηκών και διατυπώνει εισηγήσεις για την ανάγκη ανανέωσής τους. Συνεργάζεται σχετικά με τις δημοτικές υπηρεσίες που κάνουν χρήση των υλικών των αποθηκών.

27) Τηρεί το αρχείο των παγίων κινητών περιουσιακών στοιχείων του Δήμου (μηχανήματα, οχήματα, συσκευές, εξοπλισμός κ.λπ.) και παρακολουθεί την κατανομή των παγίων αυτών στις υπηρεσίες του Δήμου.

28) Τηρεί τις διαδικασίες χαρακτηρισμού υλικών ως ακρήστων ή ως υλικών που πλεονάζουν και τήρηση των διαδικασιών καταστροφής, απομάκρυνσης ή εκποίησης τους.

29) Μεριμνά για την τήρηση των διαδικασιών των περιοδικών απογραφών των κάθε είδους υλικών και εξοπλισμού του Δήμου.

30) Συγκεντρώνει τα στοιχεία μεταβολών και των αντιστοίχων καταβληθέντων παροχών ή καταλογισθέντων ποσών προς το προσωπικό του Δήμου, που έχουν επίδραση στην διαμόρφωση των αμοιβών του και μεριμνά για την έκδοση των μισθολογικών καταστάσεων και την πληρωμή των αμοιβών.

31) Μεριμνά για την έκδοση βεβαιώσεων καταβληθεισών αμοιβών προς το προσωπικό του Δήμου και για τον υπολογισμό και την απόδοση προς τα ασφαλιστικά ταμεία των αντιστοίχων ασφαλιστικών εισφορών.

(Αρμοδιότητες προμηθειών υλικών/ εξοπλισμού/ υπηρεσιών)

32) Σχεδιάζει τις εσωτερικές διαδικασίες για την κατάρτιση του προγράμματος των απαιτούμενων προμηθειών και υπηρεσιών (εκτός του πεδίου του ν. 3316/2005) του Δήμου, συγκεντρώνει τις αιτήσεις των δημοτικών υπηρεσιών, εξετάζει τη σκοπιμότητα αυτών και διαμορφώνει περιοδικά προγράμματα για την προμήθεια κάθε είδους υλικών, εξοπλισμού και υπηρεσιών και εισηγείται αυτά για έγκριση στα αρμόδια όργανα του Δήμου (υλικά για την εκτέλεση τεχνικών έργων, ανταλλακτικά, λιπαντικά, καύσιμα, λιπάσματα, φυτοφάρμακα, μηχανήματα, εργαλεία, έπιπλα, είδη γραφείου, μισθώσεις μεταφορικών μέσων, ασφαλίσεις κ.λπ.).

33) Διενεργεί έρευνες αγοράς για την τεκμηρίωση της διαθεσιμότητας των ειδών ή των υπηρεσιών που ενδιαφέρουν το Δήμο και τη λήψη στοιχείων τιμών προμήθειας ή υπηρεσίας.

34) Διενεργεί τις διαδικασίες για την ανάθεση των προμηθειών και των συμβάσεων παροχής υπηρεσιών, ήτοι μεριμνά για την κατάρτιση προδιαγραφών σε συνεργασία με τα αρμόδια κάθε φορά τμήματα του Δήμου, καταρτίζει το σχέδιο της διακήρυξης, των συμβάσεων και όλων των αποφάσεων και εισηγείται τη συγκρότηση όλων των επιτροπών που απαιτούνται (διενέργειας διαγωνισμών, αξιολόγησης των προσφορών και παραλαβής των ειδών) στο κάθε φορά αποφαινόμενο όργανο του Δήμου, παρακολουθεί τη λειτουργία τους και γενικά μεριμνά για όλα τα ζητήματα που αφορούν την εκτέλεση κάθε προμήθειας ή υπηρεσίας μέχρι και την οριστική παραλαβή της σύμφωνα με τις ισχύουσες διατάξεις.

35) Μεριμνά για την τήρηση των διαδικασιών χαρακτηρισμού υλικών / εξοπλισμού ως ακρήστων ή ως υλικών που πλεονάζουν και τηρεί τις διαδικασίες καταστροφής, απομάκρυνσης ή εκποίησης των υλικών αυτών.

36) Τηρεί τα πληροφοριακά αρχεία και έγγραφα των συμβάσεων προμηθειών και υπηρεσιών (αρχείο προμηθευομένων ειδών, αρχείο προμηθευτών, αρχείο φακέλων προμηθειών).

(β) Αρμοδιότητες Τμήματος Εσόδων, Περιουσίας και Κτηματολογίου

1) Συγκεντρώνει στοιχεία για την εξακρίβωση των υποχρεωσεων και του ύψους των χρηματικών υποχρεώσεων προς τον Δήμο των φυσικών και νομικών προσώπων για φόρους, εισφορές, τέλη, δικαιώματα που περιοδικά πρέπει να καταβάλλονται στο Δήμο με βάση τις ισχύουσες εκάστοτε διατάξεις της νομοθεσίας.

2) Ελέγχει την ακρίβεια των μεγεθών με βάση τα οποία υπολογίζονται το ύψος ανά υπόχρεο των προηγούμενων φόρων, εισφορών, τελών, δικαιωμάτων κ.λπ.

3) Δημιουργεί και τηρεί αρχεία υπόχρεων για την καταβολή των επιμέρους ποσών που αποτελούν τακτικά έσοδα του Δήμου.

4) Επεξεργάζεται στοιχεία και υπολογίζει περιοδικά το ύψος των οφειλομένων ποσών κατά κατηγορία προσόδου και υπόχρεο. Καταρτίζει βεβαιωτικούς καταλόγους υπόχρεων και αντίστοιχων οφειλόμενων ποσών κατά κατηγορία προσόδου.

5) Μεριμνά για την ενημέρωση των υπόχρεων για την καταβολή των προηγούμενων οφειλομένων ποσών και μεριμνά για την τήρηση των διαδικασιών που ισχύουν για τις προσφυγές των υπόχρεων όταν αμφισβητούν το ύψος των οφειλόμενων ποσών.

6) Οριστικοποιεί τους βεβαιωτικούς καταλόγους μετά την ολοκλήρωση των διαδικασιών των τυχόν προσφυγών για την εκτέλεση των αντιστοίχων εισπραξιών.

7) Τηρεί τις αντίστοιχες διαδικασίες και εκδίδει βεβαιώσεις που σχετίζονται με την είσπραξη διαφόρων τελών, δικαιωμάτων ή εισφορών.

8) Παρακολουθεί και μεριμνά για την τήρηση όλων των οικονομικών δοσοληψιών που σχετίζονται με τη λειτουργία της παροχής υπηρεσιών του Δήμου μέσω των νεκροταφείων, σφαγείων, δημοτικών αγορών, κ.λπ.

9) Τηρεί τις διαδικασίες που σχετίζονται με την αποδοχή και την αξιοποίηση των δωρεών και των κληροδοτημάτων προς τον Δήμο, σύμφωνα με τους αντιστοίχους όρους.

10) Ασκεί τις αρμοδιότητες του Δήμου σε θέματα κτηματολογίου, όπως αυτές προβλέπονται από τις ισχύουσες διατάξεις και συνεργάζεται ως προς αυτές τις αρμοδιότητες με τη Διεύθυνση Τεχνικών Υπηρεσιών όπου απαιτείται. Προβαίνει στη δημιουργία, μέσω του κατάλληλου πληροφοριακού συστήματος, βάσης δεδομένων του Δήμου για τα ακίνητά του (δημοτικό κτηματολόγιο), διασυνδεδεμένη με το ΥΠ.ΕΣ.Α.Η.Δ. και τα συλλογικά όργανα της Αυτοδιοίκησης, για την καταγραφή και την παρακολούθηση της ακίνητης περιουσίας του. Στην τήρηση των δεδομένων του κτηματολογίου της περιοχής του Δήμου, όπως αυτά προκύπτουν από το συνολικό σχεδιασμό και την ολοκληρωμένη διαχείριση του Εθνικού Κτηματολογίου.

Ειδικότερα η υπηρεσία:

(α) Τηρεί τα κτηματολόγια όλου του Δήμου και δίδει τις κατάλληλες πληροφορίες προς τους πολίτες του Δήμου.

(β) Εφαρμόζει το Εθνικό Κτηματολόγιο σε κάθε αρμόδια Υπηρεσία.

(γ) Στο γραφείο αυτό ανήκει η συγκέντρωση των πάσης φύσεως τίτλων ακίνητης και κοινόχρηστης περιου-

σίας του Δήμου και η σύνταξη σχετικού για κάθε ακίνητο σχεδιαγράμματος.

(δ) Καταρτίζει για κάθε ακίνητο του Δήμου φάκελο που περιλαμβάνει όλα τα στοιχεία που θεμελιώνουν στο ακίνητο δικαίωμα ιδιοκτησίας του Δήμου.

(ε) Περιφρουρεί επί της ακίνητης περιουσίας τα δικαιώματα κυριότητας, νομής και κατοχής από τον Δήμο.

(στ) Καταρτίζει τους ιδιαίτερους φακέλους για καθένα από τους κοινόχρηστους χώρους που περιέχουν όλα τα στοιχεία στα οποία στηρίζονται τα δικαιώματα του Δήμου, καθώς και τα σχετικά για καθένα σχεδιαγράμματα.

(ζ) Καταρτίζει το κτηματολόγιο όλων των ακινήτων του Δήμου.

(η) Συλλέγει τα απαραίτητα στοιχεία για τον έλεγχο της καταστάσεως των λόγω ρυμοτομίας απαλλοτριωμένων κτημάτων και την εξακρίβωση της πραγματικής αξίας αυτών.

(θ) Συγκεντρώνει τα απαραίτητα στοιχεία για τον έλεγχο της κατάστασης και της πραγματικής αξίας των προς αγορά ακινήτων από τον Δήμο.

(ι) Ολοκληρώνει τις αγορές των ακινήτων.

(ια) Σε συνεργασία με τη Νομική Υπηρεσία συντάσσει σχετικές συμβολαιογραφικές πράξεις.

(ιβ) Μεριμνά για αποστολή όλων των στοιχείων που συνιστούν αγορές, απαλλοτριώσεις στο γραφείο εξόδων, για έκδοση των σχετικών ενταλμάτων πληρωμής.

(ιγ) Τηρεί ιδιαίτερους φακέλους για τις αγορές ακινήτων.

(ιδ) Τηρεί το αρχείο των κληροδοτημάτων του Δήμου.

(ιε) Μεριμνά για την αξιοποίηση των ακινήτων αυτών.

(ιστ) Εισηγείται στο Δημοτικό Συμβούλιο την αποδοχή κληροδοτημάτων σύμφωνα με τις αιτήσεις των ενδιαφερομένων για κληροδότημα.

(ιζ) Μεριμνά για την ολοκλήρωση της διαδικασίας να περιέλθουν στο Δήμο κληροδοτούμενα ακίνητα.

(ιη) Γενικά έχει την ευθύνη για την διατήρηση και την προστασία της ακίνητης και κοινόχρηστης δημοτικής περιουσίας.

(ιθ) Προβαίνει στην χορήγηση στην αρμόδια Διεύθυνση Δασών ή την εταιρεία «ΚΤΗΜΑΤΟΛΟΓΙΟ Α.Ε.» σε ψηφιακή μορφή κάθε πράξης της διοίκησης, στην οποία αποτυπώνονται τα όρια των εγκεκριμένων πολεοδομικών μελετών, ρυμοτομικών σχεδίων και οικισμών οριοθετημένων κατά την ισχύουσα νομοθεσία, καθώς και τα όρια σχεδίων πολεοδομικών μελετών και σχεδίων πόλεως που έχουν εκπονηθεί αλλά δεν έχουν εγκριθεί για οποιονδήποτε λόγο.

(κ) Συνεργάζεται με άλλες υπηρεσίες του Δήμου για την ταχύτερη, αποδοτικότερη και αποτελεσματικότερη επίλυση ζητημάτων κτηματολογικής φύσης με σκοπό την προστασία της δημοτικής περιουσίας. Τηρεί τα αρχεία της δημοτικής ακίνητης περιουσίας σε ηλεκτρονική και φυσική μορφή (φάκελοι με στοιχεία, περιγραφικά και ιδιοκτησιακά έγγραφα).

11) Μεριμνά για την διερεύνηση μεθόδων αξιοποίησης της δημοτικής ακίνητης περιουσίας και διατυπώνει σχετικές εισηγήσεις προς τα αρμόδια όργανα του Δήμου.

12) Μεριμνά για την προώθηση της αξιοποίησης της δημοτικής ακίνητης περιουσίας σύμφωνα με τις σχετικές αποφάσεις του Δήμου και τη διαχείριση της εκμετάλλευσης της δημοτικής ακίνητης περιουσίας (π.χ. κατάρτιση συμβάσεων μισθώσεων, μέριμνα είσπραξης μισθωμάτων κ.λπ.).

13) Μεριμνά για την εκμίσθωση δημοτικών εκτάσεων γης για βιομηχανικούς ή βιοτεχνικούς σκοπούς, κτηνοτροφικές εκμεταλλεύσεις, εγκαταστάσεις θερμοκηπίων και για μονάδες στους τομείς αλιείας.

14) Μεριμνά για την παραχώρηση χρήσης δημοτικών ακινήτων ή την καταβολή μισθώματος προς κάλυψη στεγαστικών αναγκών της πυροσβεστικής υπηρεσίας.

(γ) Αρμοδιότητες Τμήματος Ταμείου

1) Διενεργεί τις πληρωμές προς τους δικαιούχους με βάση τα Εντάλματα Πληρωμών και μετά από έλεγχο των δικαιολογητικών που ορίζει ο νόμος.

2) Καταγράφει τις διενεργούμενες πληρωμές σύμφωνα με τις ισχύουσες διαδικασίες και μεριμνά για την απόδοση των κάθε φύσης κρατήσεων υπέρ τρίτων που αντιστοιχούν στα επιμέρους εντάλματα πληρωμής.

3) Παραλαμβάνει τους βεβαιωτικούς καταλόγους των υπόχρεων και των αντιστοίχων οφειλομένων στο Δήμο ποσών κατά κατηγορία εσόδου. Εκδίδει και μεριμνά για την κοινοποίηση ειδικών προσκλήσεων προς τους οφειλότες.

4) Διενεργεί τις εισπράξεις των οφειλών προς τον Δήμο και ενημερώνει το λογιστικό σύστημα του Δήμου με τις σχετικές ταμειακές εγγραφές.

5) Παρακολουθεί την τακτοποίηση των υποχρεώσεων των οφειλετών προς τον Δήμο και ενημερώνει τις αρμόδιες υπηρεσίες για τις καθυστερούμενες οφειλές.

6) Παρακολουθεί και ελέγχει τους υπαλλήλους άλλων υπηρεσιών του Δήμου που ασχολούνται με εισπράξεις (αποκεντρωμένες υπηρεσίες, κοιμητήρια, σφαγεία, δημοτικές αγορές κ.λπ.).

7) Τηρεί τις διαδικασίες συναλλαγών με τις Τράπεζες για την τοποθέτηση των χρηματικών διαθεσίμων και την διενέργεια εισπράξεων και πληρωμών μέσω επιταγών.

8) Τηρεί το αναγκαίο φυσικό ταμείο στα γραφεία του Δήμου.

9) Τηρεί αρχεία των κάθε είδους παραστατικών και αντιστοίχων δικαιολογητικών που χρησιμοποιούνται για την ενημέρωση του λογιστικού συστήματος του Δήμου με τις ταμειακές εγγραφές.

10) Παρακολουθεί την ταμειακή ρευστότητα και προγραμματίζει τις πληρωμές σε συνεργασία και με άλλες αρμόδιες υπηρεσίες.

11) Μεριμνά για τη σύσταση και την εύρυθμη λειτουργία των αποκεντρωμένων Γραφείων Οικονομικών Θεμάτων σε δημοτικές ενότητες του Δήμου.

(δ) Αρμοδιότητες Τμήματος Αδειοδοτήσεων και Ρύθμισης Εμπορικών Δραστηριοτήτων

(Αρμοδιότητες ρύθμισης εμπορικών δραστηριοτήτων)

1) Μελετά και εισηγείται τη ρύθμιση θεμάτων εμπορικής δραστηριότητας που επηρεάζουν τις λειτουργίες και το περιβάλλον της πόλης και την ποιότητα ζωής των κατοίκων, σύμφωνα με τις δικαιοδοσίες που δίδονται στο Δήμο με τις ισχύουσες διατάξεις. Τα θέματα αυτά αφορούν ιδίως:

(α) Τον καθορισμό των χώρων και των όρων λειτουργίας των υπαίθριων εμπορικών δραστηριοτήτων (λαϊκές αγορές και εμποροπανηγύρεις).

(β) Τον καθορισμό των χώρων και των όρων για την προσωρινή διαμονή μετακινουμένων πληθυσμιακών ομάδων.

(γ) Τον καθορισμό των προδιαγραφών και των όρων της υπαίθριας διαφήμισης.

(δ) Τον προσδιορισμό των ειδικότερων όρων και προϋποθέσεων για την ίδρυση και εγκατάσταση καταστημάτων και επιχειρήσεων, στο βαθμό που επηρεάζουν το περιβάλλον και τις λειτουργίες της πόλης.

(ε) Τον προσδιορισμό των όρων και των ωρών λειτουργίας μουσικής σε καταστήματα.

(στ) Τον καθορισμό των ωρών έναρξης και λήξης της εργασίας των ναυτεργατών και των αρτεργατών.

(ζ) Τον καθορισμό των χρονικών ορίων λειτουργίας καταστημάτων και επιχειρήσεων.

(η) Τον καθορισμό του ανώτατου αριθμού των αδειών υπαίθριου πλανόδιου εμπορίου και τη συγκρότηση της Επιτροπής Υπαίθριου Πλανόδιου Εμπορίου.

(θ) Την έγκριση της λειτουργίας Κυριακάτικων Αγορών.

(ι) Την έκδοση αποφάσεων για την ίδρυση, τη διάλυση και τον καθορισμό του τρόπου της εν γένει λειτουργίας Λαϊκών Αγορών, σύμφωνα με την κείμενη νομοθεσία περιλαμβανομένης της χορήγησης επαγγελματικών και παραγωγικών αδειών καθώς και κάθε άλλου συναφούς αντικειμένου (Η αρμοδιότητα δεν αφορά έκδοση αδειών των νομών Αττικής και Θεσσαλονίκης).

(ια) Την συγκρότηση Επιτροπών για τον έλεγχο των πωλητών, παραγωγών και επαγγελματιών των λαϊκών αγορών.

(ιβ) Την εφαρμογή της ισχύουσας νομοθεσίας για τη χορήγηση αδειών εκμετάλλευσης περιπτέρων.

(ιγ) Τη λήψη απόφασης σχετικά με τον καθορισμό των ωρών ανοίγματος, μεσημβρινής διακοπής και κλεισίματος των φαρμακείων και φαρμακαποθηκών, καθώς και τον καθορισμό για κάθε έτος του αριθμού των φαρμακείων που διημερεύουν και διανυκτερεύουν.

(ιδ) Την εξαίρεση επιχειρήσεων, εκμεταλλεύσεων, υπηρεσιών ή εργασιών γενικά από τις διατάξεις περί ανάπαυσης την Κυριακή και τις λοιπές ημέρες αργίας.

(ιε) Την εξαίρεση από την εκ περιτροπής Κυριακή αργία των εστιατορίων, ζαχαροπλαστείων, καφενείων, που λειτουργούν ως εξοχικά.

(ιστ) Την χορήγηση αναπληρωματικής ανάπαυσης των μισθωτών σε άλλη ημέρα, εκτός από την Κυριακή.

(ιζ) Την επέκταση της ανάπαυσης την Κυριακή και τις ημέρες αργίας.

(ιη) Την έκδοση απόφασης, όταν λόγω ειδικών κλιματολογικών συνθηκών καθυστερεί η έναρξη της τυροκομικής περιόδου, με την οποία καθορίζεται η έναρξή της, ανάλογα με τις τοπικές συνθήκες του Δήμου, χωρίς αυτή να είναι δυνατόν να υπερβεί το πεντάμηνο.

(ιθ) Τη διατύπωση γνώμης για την ίδρυση Εμπορευματοικού Κέντρου.

2) Παρακολουθεί και ελέγχει την εφαρμογή των αποφάσεων των σχετικών με τα προηγούμενα θέματα εμπορικής δραστηριότητας και εισηγείται τη λήψη μέτρων σύμφωνα με τις ισχύουσες διατάξεις.

3) Ελέγχει τις τιμές, την επάρκεια και την ομαλή λειτουργία της αγοράς και ελέγχει την κανονικότητα των τιμών των παρεχομένων υπηρεσιών.

4) Ελέγχει την τήρηση των διατάξεων που αφορούν τα ζώα συντροφιάς και την τήρηση των διατάξεων της τουριστικής νομοθεσίας από τις επιχειρήσεις τουριστικού ενδιαφέροντος κατά τις ειδικότερες προβλέψεις του νόμου.

(Αρμοδιότητες προστασίας του καταναλωτή)

5) Μεριμνά για την προστασία του καταναλωτή με τη δημιουργία και λειτουργία μηχανισμών ενημέρωσής του (π.χ. Γραφείο Ενημέρωσης Καταναλωτή).

6) Εισηγείται για τη σύσταση της επιτροπής φιλικού διακανονισμού για την εξώδικη επίλυση των διαφορών ανάμεσα σε προμηθευτές και σε καταναλωτές ή ενώσεις καταναλωτών, τηρεί αρχεία των πορισμάτων της οικείας επιτροπής καθώς και μητρώο καταναλωτών.

(Αρμοδιότητες χορήγησης αδειών εμπορικών και γενικών επιχειρηματικών δραστηριοτήτων)

7) Εισηγείται την χορήγηση αδειών για την άσκηση εμπορικών και γενικών επιχειρηματικών δραστηριοτήτων, σύμφωνα με τις δικαιοδοσίες που δίδονται στο Δήμο με τις ισχύουσες διατάξεις. Οι άδειες αυτές αφορούν ιδίως:

(α) Τις άδειες παραγωγών που διαθέτουν τα αγροτικά τους προϊόντα σε λαϊκές αγορές.

(β) Την ίδρυση, λειτουργία και εγκατάσταση των καταστημάτων και επιχειρήσεων, οι όροι λειτουργίας και εγκατάστασης των οποίων καθορίζονται από την νομοθεσία και τους αντίστοιχους υγειονομικούς κανονισμούς και διατάξεις.

(γ) Την ίδρυση και λειτουργία καταστημάτων υγειονομικού ενδιαφέροντος (βλ. άρθρο 80 του ΚΔΚ).

(δ) Την εγκατάσταση και λειτουργία κινηματογράφων, θεάτρων και παρεμφερών επιχειρήσεων και τη διενέργεια των προβλεπόμενων επιθεωρήσεων.

(ε) Την ίδρυση και λειτουργία παιδοτόπων και διαφόρων ψυχαγωγικών δραστηριοτήτων (λούνα πάρκ, τσίρκο, πίστες αυτοκινητιδίων, μουσικών συναυλιών και άλλων καλλιτεχνικών εκδηλώσεων, που προβλέπονται από την κείμενη νομοθεσία).

(στ) Τα τεχνικά ψυχαγωγικά παίγνια και την παροχή υπηρεσιών διαδικτύου.

(ζ) Τη λειτουργία μουσικών οργάνων.

(η) Την άσκηση υπαίθριου στίσιμου εμπορίου, εμποροπανηγύρεων και υπαίθριων χριστουγεννιάτικων αγορών.

(θ) Τα ζωήλατα οχήματα.

(ι) Την εγκατάσταση και χρήση του οικήματος για την άσκηση δραστηριότητας από εκδιδόμενα πρόσωπα.

(ια) Τη διενέργεια διαφήμισης, την τοποθέτηση πλαισίων υπαίθριας διαφήμισης, την τοποθέτηση επιγραφών προσδιορισμού επαγγελματικής δραστηριότητας σε φυσικά και νομικά πρόσωπα, καθώς και την παραχώρηση χώρων για την προβολή δραστηριοτήτων σε νομικά πρόσωπα που επιδιώκουν κοινωφελείς σκοπούς.

(ιβ) Τη λειτουργία καταστημάτων εκμίσθωσης μοτοποδηλάτων.

(ιγ) Την ίδρυση υπεραγορών λιανικού εμπορίου.

(ιδ) Την άσκηση υπαίθριου πλανόδιου εμπορίου.

(ιε) Την συμμετοχή σε Κυριακάτικες Αγορές.

(ιστ) Την άσκηση επαγγέλματος κουρέα, κομμωτή, τεχνίτη περιποίησης χεριών και ποδιών, καθώς και τη συγκρότηση σχετικής εξεταστικής επιτροπής και Πειθαρχικού Συμβουλίου, σε συνεργασία με την υπηρεσία Δημόσιας Υγείας.

(ιζ) Τη λειτουργία εκθέσεων βιβλίου.

(ιη) Την οργάνωση εκθέσεων (εκτός των Διεθνών), τη ρύθμιση θεμάτων λειτουργίας τους και την εποπτεία αυτών.

(ιθ) Την καταλληλότητα εκθεσιακών χώρων στεγασμένων μόνιμα ή προσωρινά ή υπαίθριων ή μικτών.

8) Παρακολουθεί και ελέγχει την τήρηση των προϋποθέσεων, υπό τις οποίες χορηγούνται οι ανωτέρω άδειες, και εισηγείται τη λήψη μέτρων, σύμφωνα με τις ισχύουσες διατάξεις π.χ. ανάκληση άδειας, αφαίρεση άδειας, επιβολή προστίμων).

9) Ελέγχει την εφαρμογή των διατάξεων περί υπαίθριας διαφήμισης, των προδιαγραφών των διαφημιστικών πλαισίων και επιγραφών, προβαίνει στην αφαίρεση των παράνομων υπαίθριων διαφημίσεων και επιγραφών με τη συνδρομή της Διεύθυνσης Καθαριότητας, και εισηγείται την επιβολή των προβλεπόμενων προστίμων, με τις προϋποθέσεις και όρους που προβλέπονται από την κείμενη νομοθεσία.

10) Μεριμνά για τη σύσταση και την εύρυθμη λειτουργία των αποκεντρωμένων Γραφείων Αδειοδοτήσεων Επιχειρήσεων σε δημοτικές ενότητες του Δήμου.

Άρθρο 15

Αρμοδιότητες Διεύθυνσης Τεχνικών Υπηρεσιών

Η Διεύθυνση Τεχνικών Υπηρεσιών είναι αρμόδια για τη μελέτη, εκτέλεση και συντήρηση των κάθε είδους τεχνικών έργων του Δήμου, με στόχο την έγκαιρη, οικονομική και άριστη από επιστημονικής απόψεως πραγματοποίησή τους. Συγχρόνως η Διεύθυνση είναι αρμόδια για την εξασφάλιση βελτιωμένων συνθηκών ασφαλούς μετακίνησης και κυκλοφορίας των δημοτών και των οχημάτων τους, καθώς και για τον έλεγχο εγκαταστάσεων, την έκδοση αδειών εγκαταστάσεων και εγκαταστατών κυρίως στον τομέα των μεταφορών. Οι συγκεκριμένες αρμοδιότητες της Διεύθυνσης στο πλαίσιο της αποστολής της καθορίζονται από τις ισχύουσες διατάξεις Νόμων, Διαταγμάτων και Υπουργικών Αποφάσεων. Η Διεύθυνση ασκεί κάθε άλλη υπηρεσία που προβλέπεται από τις ισχύουσες διατάξεις ή ανατίθεται από την ηγεσία του Δήμου.

Οι αρμοδιότητες των επί μέρους οργανικών μονάδων της Διεύθυνσης Τεχνικών Υπηρεσιών είναι οι εξής:

α) Αρμοδιότητες Τμήματος Έργων και Υποδομών.

Το αντικείμενο του Τμήματος αφορά στη μελέτη, κατασκευή, συντήρηση και επισκευή:

- συγκοινωνιακών έργων (κατασκευές νέων έργων οδοποιίας, συντήρηση υφιστάμενου βασικού οδικού δικτύου, κατασκευές γεφυρών, κόμβων και διαβάσεων κ.λπ.),

- έργων διαμόρφωσης, διαρρύθμισης και εξωραϊσμού των κοινοχρήστων χώρων στην περιοχή του Δήμου (πεζόδρομοι, πλατείες, παιδικές χαρές, τεχνικά έργα χώρων πρασίνου, αθλητικοί χώροι, αρχαιολογικοί χώροι και μνημεία, κοιμητήρια κ.λπ.).

Επίσης:

- Το Τμήμα έχει ως αντικείμενο τη μελέτη, κατασκευή και συντήρηση έργων τεχνικής υποδομής τοπικής σημασίας, που αφορούν στη γεωργία, την κτηνοτροφία και την αλιεία και ιδίως αυτών που σχετίζονται με την αγροτική οδοποιία, τα έργα βελτίωσης βοσκοτόπων.

(Αρμοδιότητες σε θέματα Συγκοινωνιακών Έργων)

1) Συνεργάζεται με τη Διεύθυνση Προγραμματισμού και Ανάπτυξης κατά το σχεδιασμό των προγραμμάτων δράσης του Δήμου που αφορούν την υλοποίηση των έργων.

2) Μεριμνά για την εκπόνηση όλων των αναγκαίων μελετών των έργων συντήρησης και βελτίωσης του οδικού δικτύου αρμοδιότητας δήμου και γενικά των μελετών για την υλοποίηση των έργων του Τμήματος (εκπόνηση με προσωπικό του Τμήματος ή με ανάθεση σε τρίτους). Επιβλέπει την καλή εκπόνηση των μελετών.

3) Τηρεί και παρακολουθεί τη διαδικασία κήρυξης αναγκαστικής απαλλοτρίωσης για την εκτέλεση δημοσίων έργων.

4) Συντάσσει τεχνικές προδιαγραφές και προσδιορίζει τις ανάγκες κάθε έργου σε υλικά, εργαλεία, τεχνικό εξοπλισμό, ανθρώπινο δυναμικό κλπ. και εισηγείται τη μεθοδολογία εκτέλεσης κάθε έργου (με αυτεπιστασία ή με ανάθεση σε τρίτους).

5) Επιβλέπει την εκτέλεση των έργων του Τμήματος που εκτελούνται με αυτεπιστασία. Συγκροτεί, οργανώνει και διοικεί τα σχετικά συνεργεία του Δήμου σε συνεργασία με το τμήμα Συντήρησης Εγκαταστάσεων και Εργατοτεχνικών Συνεργείων.

6) Συνεργάζεται με το Τμήμα Διοικητικής Μέριμνας, Διοικητικής Βοήθειας και Υποστήριξης Πολιτικών Οργάνων του Δήμου της Διεύθυνσης Διοικητικών Υπηρεσιών για την καλή εκτέλεση των διαδικασιών ανάθεσης των μελετών και της εκτέλεσης των έργων σε τρίτους.

7) Παρακολουθεί ελέγχει και διοικεί την κατασκευή των έργων του Τμήματος που ανατίθενται σε τρίτους ως διευθύνουσα Υπηρεσία. Διενεργεί επιμετρήσεις εργασιών και ελέγχει τις πιστοποιήσεις εργασιών που υποβάλλονται από τρίτους.

8) Μεριμνά για τις διαδικασίες παραλαβής των έργων που εκτελούνται από τρίτους.

9) Μεριμνά για τον σωστό χειρισμό και την αξιοποίηση των μηχανημάτων και γενικά του τεχνικού εξοπλισμού που χρησιμοποιεί το Τμήμα.

10) Τηρεί τεχνικά αρχεία με αναλυτικά στοιχεία των έργων που εκτελεί (αναλώσεις υλικών, απασχόληση τεχνικού προσωπικού, απασχόληση τεχνικού εξοπλισμού, στοιχεία κόστους κ.λπ.) και αντίστοιχα αρχεία μελετών και σχεδίων (φάκελοι των έργων). Εξάγει περιοδικά στατιστικά στοιχεία και δείκτες από την εκτέλεση των έργων του Τμήματος.

11) Ενημερώνει την Διεύθυνση Προγραμματισμού, Οργάνωσης και Πληροφορικής για την πρόοδο της υλοποίησης των έργων του Τμήματος.

(Αρμοδιότητες σε θέματα συγκοινωνιών και κυκλοφορίας)

12) Μεριμνά για την εξασφάλιση ικανοποιητικού δικτύου αστικών συγκοινωνιών στο Δήμο και τη ρύθμιση σχετικών θεμάτων. Στο πλαίσιο αυτό:

(α) Μεριμνά για την άσκηση, με δυνατότητα επιβολής κομίστρου, συγκοινωνιακού έργου για την εξυπηρέτηση της μετακίνησης των κατοίκων της περιοχής, εφόσον το έργο αυτό δεν εξυπηρετείται από υφιστάμενη γραμμή. Η άσκηση συγκοινωνιακού έργου είναι δυνατόν να γίνεται είτε με ιδιόκτητα μέσα είτε με τη χρήση μισθωμένων μέσων και υπηρεσιών.

(β) Μεριμνά για τη διενέργεια μεταφορών για τη μετακίνηση κατοίκων που ανήκουν σε κοινωνικές ομάδες (άτομα με αναπηρία, ηλικιωμένοι, παιδιά), είναι εργαζόμενοι στο Δήμο και τα νομικά του πρόσωπα, ή είναι μαθητές που μετακινούνται στον τόπο που λειτουργεί το σχολείο σύμφωνα με την κοινή υπουργική απόφαση αριθμ. 35415/11 (ΦΕΚ 1701 Β'/1-8-2011): Μεταφορά μαθητών πρωτοβάθμιας και δευτεροβάθμιας εκπαίδευσης από τους Δήμους.

(γ) Καθορίζει τις αστικές γραμμές λεωφορείων, καθώς και την αφετηρία, τη διαδρομή, τις στάσεις και το τέρμα των αντίστοιχων γραμμών.

(δ) Εισηγείται τον καθορισμό κομίστρων των αστικών φορέων παροχής συγκοινωνιακού έργου.

(ε) Καθορίζει τις προδιαγραφές των στάσεων και των στεγάστρων αναμονής επιβατών των αστικών και υπεραστικών γραμμών.

(στ) Εισηγείται την ανάκληση άδειας κυκλοφορίας αστικού λεωφορείου, από τον κύκλο εργασίας εντός του ιδίου ημερολογιακού έτους.

13) Μεριμνά για την εξασφάλιση ικανοποιητικού δικτύου υπεραστικών γραμμών λεωφορείων στο Δήμο και τη ρύθμιση σχετικών θεμάτων. Στο πλαίσιο αυτό:

(α) Καθορίζει τις υπεραστικές γραμμές λεωφορείων, την αφετηρία, τη διαδρομή, τις στάσεις και το τέρμα κάθε λεωφορειακής γραμμής ΚΤΕΛ εντός του νησιού, καθώς και τις προδιαγραφές των στάσεων και των στεγάστρων αναμονής επιβατών αστικών και υπεραστικών γραμμών.

(β) Καθορίζει τον ελάχιστο αριθμό των υποχρεωτικών δρομολογίων κοινών, ταχέων και υπερταχέων του ΚΤΕΛ, κατανέμει αυτά ανά 24ωρο, μετά από εισήγηση του ΚΤΕΛ, και καθορίζει το ύψος κομίστρου στα όρια ευθύνης κάθε ΚΤΕΛ.

(γ) Καθορίζει τα κόμιστρα υπεραστικών φορέων παροχής συγκοινωνιακού έργου, με βάση τις ρυθμίσεις της παρ. 1 του άρθρου 10 του ν. 2963/2001.

(δ) Εισηγείται την ανάκληση άδειας κυκλοφορίας υπεραστικού λεωφορείου από τον κύκλο εργασίας μέσα στο ίδιο ημερολογιακό έτος.

(ε) Συγκροτεί το Πειθαρχικό Συμβούλιο επιβολής κυρώσεων σε φορείς παροχής συγκοινωνιακού έργου και σε ιδιοκτήτες λεωφορείων.

(στ) Καθορίζει τον αριθμό των νέων επιβατηγών δημοσίας χρήσης αυτοκινήτων με ή χωρίς μετρητή, που είναι αναγκαίος για την αντιμετώπιση των σχετικών μεταφορικών αναγκών του Δήμου.

(ζ) Εισηγείται την ανάθεση της εκμετάλλευσης νέας υπεραστικής γραμμής στην περίπτωση που η μέση πληρότητα των πρώτων 6 μηνών λειτουργίας και εκμετάλλευσης της γραμμής από το ΚΤΕΛ, στο οποίο έχει χορηγηθεί η άδεια, αποδεικνύεται ότι είναι κατώτερη του 20%, το ΚΤΕΛ αρνηθεί την εκμετάλλευση της γραμμής και υπό

την προϋπόθεση ότι αυτό δεν έχει αρνηθεί την πρόταση για κάλυψη των απωλειών εσόδων σε ποσοστό 20%.

(η) Εκδίδει απόφαση για την αλλαγή έδρας επιβατηγών οχημάτων δημόσιας χρήσης, σύμφωνα με το άρθρο 3 παρ. 2. του ν. 3109/2003.

14) Μεριμνά και εισηγείται τη λήψη μέτρων για την ασφάλεια της κυκλοφορίας και τη διευκόλυνση των μετακινήσεων. Στο πλαίσιο αυτό:

(α) Μεριμνά για τη ρύθμιση της κυκλοφορίας, τον καθορισμό πεζοδρόμων, μονοδρομήσεων και κατευθύνσεων της κυκλοφορίας.

(β) Ρυθμίζει τα θέματα στάθμευσης των αυτοκινήτων και μεριμνά για τη δημιουργία χώρων στάθμευσης τροχοφόρων και με δυνατότητα μίσθωσης ακινήτων, σύμφωνα με την κείμενη νομοθεσία.

(γ) Λαμβάνει μέτρα για την απρόσκοπτη πρόσβαση στους κοινοχρήστους χώρους.

(δ) Μεριμνά για την ονομασία οδών και πλατειών, τοποθέτηση πινακίδων, αρίθμηση κτισμάτων κ.λπ.

(ε) Μεριμνά για την εκπόνηση κυκλοφοριακών μελετών.

(ζ) Απαγορεύει τη δημιουργία θέσεων στάθμευσης σε συγκεκριμένους χώρους.

(η) Μεριμνά για την παραλαβή των αποσυρομένων δικύκλων, μοτοσυκλετών και μοτοποδηλάτων, όπου δεν υπάρχουν υποκαταστήματα του ΟΔΔΥ.

(θ) Καθορίζει το εξωτερικό χρώμα των ΤΑΞΙ.

15) Μεριμνά και λαμβάνει μέτρα για την προστασία της ζωής και της περιουσίας των κατοίκων από δραστηριότητες που εγκυμονούν κινδύνους. Στο πλαίσιο αυτό:

(α) Ελέγχει τη σήμανση των εργασιών που εκτελούνται στις οδούς.

(β) Ελέγχει την τήρηση των υποχρεώσεων αυτών που εκτελούν έργα και εναποθέτουν υλικά και εργαλεία στις οδούς.

(γ) Λαμβάνει και ελέγχει την εφαρμογή μέτρων για την προστασία από επικίνδυνες οικοδομές, και από έλλειψη μέτρων ασφάλειας και υγιεινής, και ελέγχει τα υφιστάμενα μέτρα ασφάλειας σε εργασίες που εκτελούνται.

(Αρμοδιότητες σε θέματα αδειών μεταφορών)

16) Μεριμνά για την αδειοδότηση επιχειρήσεων και επαγγελματιών στον τομέα των μεταφορών. Στο πλαίσιο αυτό:

(α) Χορηγεί τις άδειες άσκησης επαγγέλματος τεχνιτών επισκευής και συντήρησης αυτοκινήτων, μοτοσυκλετών και μοτοποδηλάτων.

(β) Χορηγεί τις άδειες άσκησης επαγγέλματος οδικού μεταφορέα επιβατών και εμπορευμάτων.

(γ) Χορηγεί, ανανεώνει, ανακαλεί και αφαιρεί τις άδειες εκγυμναστών, καθώς και ίδρυσης και λειτουργίας σχολών υποψηφίων οδηγών αυτοκινήτων και μοτοσυκλετών.

(δ) Εκδίδει τις άδειες ίδρυσης και λειτουργίας συνεργείων επισκευής και συντήρησης αυτοκινήτων, μοτοσυκλετών και μοτοποδηλάτων και λοιπών συναφών εγκαταστάσεων, και διενεργεί επιθεωρήσεις και ηλεκτρολογικούς ελέγχους.

(ε) Χορηγεί εξουσιοδοτήσεις σε συνεργεία συντήρησης και επισκευής αυτοκινήτων για διάθεση Κάρτας Ελέγχου Καυσαερίων (ΚΕΚ) και παρακολουθεί και ελέγχει τα Κέντρα Ελέγχου Καυσαερίων.

(στ) Χορηγεί εξουσιοδοτήσεις σε συνεργεία συντήρησης και επισκευής αυτοκινήτων για τοποθέτηση συστημάτων περιορισμού ταχυτήτων.

(ζ) Θεωρεί τις Κάρτες Επιθεώρησης και Επισκευών των ενοικιαζόμενων οχημάτων.

(Αρμοδιότητες σε θέματα Σηματοδότησης)

Το Τμήμα έχει ως αντικείμενο την μελέτη και εκτέλεση έργων που αφορούν:

17) Στην επέκταση, συντήρηση, επισκευή και βελτίωση του δικτύου ηλεκτροφωτισμού των οδών και γενικά των υπαιθρίων χώρων του Δήμου.

18) Στην επέκταση, συντήρηση και επισκευή του δικτύου φωτεινής σηματοδότησης για τη ρύθμιση της κυκλοφορίας στην περιοχή του Δήμου.

19) Στην εγκατάσταση και συντήρηση κάθε είδους πληροφοριακών πινακίδων στην περιοχή του Δήμου (πινακίδες ονομασίας οδών και πλατειών, αρίθμησης κτιρίων, παροχής πληροφοριών σε οδηγούς και διερχόμενους, πινακίδες στάσεων συγκοινωνιακών μέσων κ.λπ.).

20) Στην εκτέλεση εργασιών απομάκρυνσης παράνομων διαφημιστικών πινακίδων σε συνεργασία με τη Διεύθυνση Καθαριότητας.

21) Στην εκτέλεση εργασιών σήμανσης και διαγράμμισης οδών, καθώς και τοποθέτησης και συντήρησης προστατευτικών μέσων για την ασφάλεια της κυκλοφορίας οχημάτων και πεζών.

(Αρμοδιότητες σε θέματα Υδραυλικών και Εγγειοβελτιωτικών Έργων)

22) Μελέτη, κατασκευή και συντήρηση έργων τεχνικής υποδομής, τοπικής σημασίας, που αφορούν στη γεωργία, την κτηνοτροφία και την αλιεία (πλην αυτών που σχετίζονται με την αγροτική οδοποιία), την κατασκευή λιμνοδεξαμενών, τα εγγειοβελτιωτικά έργα, τα υδραυλικά και τεχνικά έργα προστασίας του περιβάλλοντος κ.λπ. Στα τεχνικά έργα προστασίας του περιβάλλοντος περιλαμβάνεται και η αποκατάσταση τυχόν λειτουργούντος εντός των διοικητικών ορίων του Δήμου χώρου ανεξέλεγκτης διάθεσης απορριμμάτων (ΧΑΔΑ). Το Τμήμα συνεργάζεται με τις υπηρεσίες Αγροτικής παραγωγής, Αλιείας και Περιβάλλοντος.

23) Μεριμνά για τον καθαρισμό και την αστυνόμευση των ρεμάτων και των απαλλοτριώσεων χώρων παρά τα ρέματα.

(Αρμοδιότητες σε θέματα Ύδρευσης και Αποχέτευσης)

Οι Αρμοδιότητες σε θέματα Ύδρευσης και Αποχέτευσης ασκούνται στην περίπτωση που το καθ' ύλην αρμόδιο Νομικό Πρόσωπο του Δήμου (Δημοτική Επιχείρηση Δήμου Κεφαλλονιάς) δεν έχει επεκταθεί χωρικά σε όλη τη γεωγραφική επικράτεια του Δήμου.

24) Μεριμνά για την επισκευή, την συντήρηση και την καλή λειτουργία των υδραυλικών έργων ύδρευσης, αποχέτευσης ακαθάρτων και ομβρίων και των εγκαταστάσεων επεξεργασίας πόσιμου και ακαθάρτου νερού (γεωτρήσεις, δίκτυο ύδρευσης, υδατοδεξαμενές, δίκτυο αποχέτευσης, βιολογικός καθαρισμός κ.λπ.).

25) Προγραμματίζει, εισηγείται, σχεδιάζει και μεριμνά για την κατασκευή έργων επέκτασης ή ανανέωσης των δικτύων ύδρευσης και αποχέτευσης ακαθάρτων και ομβρίων του Δήμου και των αντίστοιχων εγκαταστάσεων επεξεργασίας πόσιμου και ακαθάρτου νερού.

26) Μεριμνά για την επισκευή, την συντήρηση και την καλή λειτουργία των μεγάλων υδραυλικών έργων ύδρευσης, αποχέτευσης ακαθάρτων και ομβρίων και των εγκαταστάσεων επεξεργασίας πόσιμου και ακαθάρτου νερού (γεωτρήσεις, δίκτυο ύδρευσης, υδατοδεξαμενές, δίκτυο αποχέτευσης, βιολογικός καθαρισμός κ.λπ.).

(Αρμοδιότητες σε θέματα Τοπογραφικών εργασιών και Κτηματολογίου)

27) Συνεργάζεται με το Τμήμα Εσόδων Περιουσίας και Κτηματολογίου της Διεύθυνσης Οικονομικών Υπηρεσιών σε θέματα Κτηματολογίου.

(β) Αρμοδιότητες Τμήματος Κτιριακών και Ηλεκτρομηχανολογικών Έργων

1) Συνεργάζεται με τη Διεύθυνση Προγραμματισμού, και Ανάπτυξης κατά το σχεδιασμό των προγραμμάτων δράσης του Δήμου που αφορούν την υλοποίηση των έργων του Τμήματος.

2) Μεριμνά για την εκπόνηση όλων των αναγκαίων μελετών των έργων και γενικά των μελετών για την υλοποίηση των έργων του Τμήματος (εκπόνηση με προσωπικό του Τμήματος ή με ανάθεση σε τρίτους). Επιβλέπει την καλή εκπόνηση των μελετών.

3) Τηρεί και παρακολουθεί τη διαδικασία κήρυξης αναγκαστικής απαλλοτρίωσης για την εκτέλεση δημοσίων έργων.

4) Συντάσσει τεχνικές προδιαγραφές και προσδιορίζει τις ανάγκες κάθε έργου σε υλικά, εργαλεία, τεχνικό εξοπλισμό, ανθρώπινο δυναμικό κλπ. και εισηγείται την μεθοδολογία εκτέλεσης κάθε έργου (με αυτεπιστασία ή με ανάθεση σε τρίτους).

5) Συνεργάζεται με το Τμήμα Διοικητικής Μέριμνας, Διοικητικής Βοήθειας και Υποστήριξης Πολιτικών Οργάνων του Δήμου της Διεύθυνσης Διοικητικών Υπηρεσιών για την καλή εκτέλεση των διαδικασιών ανάθεσης των μελετών και της εκτέλεσης των έργων σε τρίτους.

6) Παρακολουθεί, ελέγχει και διοικεί την κατασκευή των έργων του Τμήματος που ανατίθενται σε τρίτους ως διευθύνουσα Υπηρεσία. Διενεργεί επιμετρήσεις εργασιών και ελέγχει τις πιστοποιήσεις εργασιών που υποβάλλονται από τρίτους.

7) Μεριμνά για τις διαδικασίες παραλαβής των έργων που εκτελούνται από τρίτους.

8) Μεριμνά για τον σωστό χειρισμό και την αξιοποίηση των μηχανημάτων και γενικά του τεχνικού εξοπλισμού που χρησιμοποιεί το Τμήμα.

9) Τηρεί τεχνικά αρχεία με αναλυτικά στοιχεία των έργων που εκτελεί (αναλώσεις υλικών, απασχόληση τεχνικού προσωπικού, απασχόληση τεχνικού εξοπλισμού, στοιχεία κόστους κλπ.) και αντίστοιχα αρχεία μελετών και σχεδίων (φάκελοι των έργων). Εξάγει περιοδικά στατιστικά στοιχεία και δείκτες από την εκτέλεση των έργων του Τμήματος.

10) Ενημερώνει την Διεύθυνση Προγραμματισμού, Οργάνωσης και Πληροφορικής για την πρόοδο της υλοποίησης των έργων του Τμήματος.

11) Μελέτη και εκτέλεση έργων που αφορούν κτιριακά έργα (κατασκευή, συντήρηση, επισκευή, διακόσμηση).

12) Διενέργεια δειγματοληπτικών ελέγχων, προκειμένου να διαπιστωθεί η ποιότητα των χαλύβων οπλισμού σκυροδέματος και η ποιότητα των προϊόντων τσιμέντου κ.λπ.

13) Μελέτη και κατασκευή των Η/Μ Εγκαταστάσεων των κτηρίων του Δήμου και του ηλεκτρομηχανολογικού εξοπλισμού και των κάθε είδους Η/Μ εγκαταστάσεων του Δήμου και των επιχειρήσεων αυτού, καθώς και του φωτισμού για την ανάδειξη των δημοτικών κτιρίων, μνημείων και αρχαιολογικών χώρων της περιοχής.

(γ) Αρμοδιότητες Τμήματος Πολιτικής Προστασίας

Το Τμήμα Πολιτικής Προστασίας είναι αρμόδιο για τη διατύπωση εισηγήσεων σχεδιασμού, το συντονισμό δράσεων για την πρόληψη, αντιμετώπιση και αποκατάσταση των καταστροφών στην περιοχή του Δήμου.

Οι συγκεκριμένες αρμοδιότητες στο πλαίσιο της αποστολής του καθορίζονται από τις ισχύουσες διατάξεις.

Το Τμήμα Πολιτικής Προστασίας του Δήμου συνεργάζεται με

- Την Εκτελεστική Επιτροπή

- Ειδικευμένα στελέχη πολιτικής προστασίας της Περιφέρειας

- Εκπρόσωπο Στρατιωτικού Διοικητή της περιοχής, Διοικητή Αστυνομικού Τμήματος της έδρας του δήμου, εκπρόσωπο της Λιμενικής Αρχής και διοικητή της Πυροσβεστικής Υπηρεσίας

- Προϊστάμενο του οικείου δασαρχείου

- Εκπροσώπους Εθελοντικών Οργανώσεων Πολιτικής Προστασίας.

Οι αρμοδιότητες του Τμήματος είναι οι εξής:

(Αρμοδιότητες Σχεδιασμού και Πρόληψης)

1) Διατυπώνει εισηγήσεις για το σχεδιασμό της πολιτικής προστασίας της περιοχής του Δήμου στο πλαίσιο του ετήσιου εθνικού σχεδιασμού και μεριμνά για την εφαρμογή των σχετικών προγραμμάτων, μέτρων και δράσεων στο πλαίσιο του εθνικού και περιφερειακού σχεδιασμού.

2) Επεξεργάζεται ειδικότερες προτάσεις προς τις αρμόδιες υπηρεσίες για την προστασία των δασικών περιοχών του Δήμου, συμμετέχει στην οργάνωση της πυροπροστασίας των δασών.

3) Υποστηρίζει το συντονισμό και επιβλέπει το έργο της πολιτικής προστασίας για την πρόληψη και ετοιμότητα των καταστροφών που συμβαίνουν στην περιοχή του Δήμου.

4) Μεριμνά για την διάθεση και συντονίζει την δράση του απαραίτητου δυναμικού και μέσων για την πρόληψη και ετοιμότητα στην περιοχή του Δήμου.

5) Ειδικότερα στα πλαίσια της έγκαιρης προετοιμασίας για την ελαχιστοποίηση των επιπτώσεων από σεισμό:

α) προβαίνει στη διενέργεια του πρωτοβάθμιου προσεισμικού ελέγχου κτηρίων αρμοδιότητας Δήμου ή Κοινότητας, βάσει των σχετικών εγκυκλίων του Υ.ΠΕ.ΧΩ.Δ.Ε.

β) προγραμματίζει ενημέρωση των υπαλλήλων σχετικά με την εκκένωση των ανωτέρω κτηρίων με βάση τις κατευθυντήριες οδηγίες του Ο.Α.Σ.Π.

γ) μεριμνά για την κατάρτιση και τήρηση επικαιροποιημένου καταλόγου των κατάλληλων υπαλλήλων μηχανικών του Δήμου, οι οποίοι δύνανται να προχωρήσουν μετά από σεισμό σε άμεσο οπτικό έλεγχο κτιρίων και υποδομών.

δ) μεριμνά για την κατάρτιση και τήρηση επικαιροποιημένου καταλόγου των επιχειρησιακά έτοιμων μέσων που διαθέτουν οι υπηρεσίες του Δήμου (μηχανήματα έργων, οχήματα μεταφοράς προσωπικού, κ.λπ.).

ε) προσδιορίζει τις κρίσιμες για τη λειτουργία του Δήμου υποδομές (κτίρια, εργοτάξια, κλπ.) και προτείνει εναλλακτικές λύσεις σε περίπτωση αδυναμίας χρήσης τους.

στ) μεριμνά για τον προσδιορισμό ή επανέλεγχο χώρων εναπόθεσης μπάζων καθώς και υπαίθριων χώρων συγκέντρωσης του πληθυσμού μετά από σεισμό (χώροι καταφυγής) σύμφωνα με τις κατευθυντήριες οδηγίες του Ο.Α.Σ.Π.

ζ) μεριμνά για τη σύνταξη μνημονίου ενεργειών ή αναβάθμισή του, όπου αυτό δεν έχει υλοποιηθεί. Το ανωτέρω μνημόνιο να κοινοποιηθεί για λόγους άμεσης κινητοποίησης στις κατά τόπους αρμόδιες Υπηρεσίες του Πυροσβεστικού Σώματος και της ΕΛ.ΑΣ.

(Αρμοδιότητες Αντιμετώπισης και Αποκατάστασης)

6) Καταρτίζει σύμφωνα με τις ανάγκες που προκύπτουν, επιχειρησιακό σχέδιο αντιμετώπισης καταστροφών σε συνεργασία με συναρμόδια όργανα και υπηρεσίες του Δήμου.

7) Συντονίζει και επιβλέπει το έργο της πολιτικής προστασίας για την αντιμετώπιση και αποκατάσταση των καταστροφών που συμβαίνουν στην περιοχή του Δήμου.

8) Μεριμνά για την διάθεση και συντονίζει την δράση του απαραίτητου δυναμικού και μέσων για την αντιμετώπιση και αποκατάσταση των καταστροφών στην περιοχή του Δήμου.

9) Στην περίπτωση που γίνεται εκτίμηση για πολύωρη παραμονή των πολιτών σε χώρους καταφυγής, συνεκτιμώντας και τις λοιπές επιχειρησιακές ανάγκες του Δήμου, δύναται να δρομολογήσει δράσεις για την κάλυψη των στοιχειωδών αναγκών των πολιτών που έχουν συγκεντρωθεί σε αυτούς. Προς τούτο κινητοποιεί τις αρμόδιες υπηρεσίες του Δήμου:

α) για την ακριβέστερη εκτίμηση του αριθμού των συγκεντρωμένων πολιτών στους υπαίθριους χώρους και καταγραφή των αναγκών τους,

β) για την ενημέρωση των πολιτών που δεν βρίσκονται σε ασφαλείς υπαίθριους χώρους και κατεύθυνσή τους προς τους πλησιέστερους χώρους καταφυγής,

γ) για έλεγχο και εξασφάλιση λειτουργίας των βασικών δικτύων υποδομής στους χώρους καταφυγής, εφόσον τούτο απαιτείται,

δ) για την κατά περίπτωση διάθεση πόσιμου ύδατος στους ευρισκόμενους στους χώρους καταφυγής κατά τις πρώτες ώρες παραμονής τους. Εν συνεχεία, και εφόσον συντρέχει λόγος, εξετάζεται η δυνατότητα παροχής πρόχειρου γεύματος, καθώς και εγκατάσταση χημικών τουαλετών.

10) Αναλαμβάνει το έργο του συντονισμού για τη διασφάλιση λειτουργίας των υπηρεσιών του Δήμου και της Κοινότητας μετά την εκδήλωση του καταστροφικού φαινομένου και την εξασφάλιση της επικοινωνίας με τους λοιπούς επιχειρησιακά εμπλεκόμενους φορείς.

11) Διατυπώνει προτάσεις για την αποκατάσταση των δασικών περιοχών του Δήμου.

Άρθρο 16

Αρμοδιότητες Διεύθυνσης

Κέντρων Εξυπηρέτησης Πολιτών (Κ.Ε.Π.)

Η Διεύθυνση Κέντρων Εξυπηρέτησης Πολιτών (Κ.Ε.Π.) είναι αρμόδια για την παροχή διοικητικών πληροφοριών και τη διεκπεραίωση των υποθέσεων των πολιτών από την υποβολή της αίτησης μέχρι την έκδοση της τελικής πράξης, σε συνεργασία με τις καθ' ύλην αρμόδιες υπηρεσίες και σύμφωνα με τον κεντρικό σχεδιασμό του Υπουργείου Εσωτερικών και τις ισχύουσες διατάξεις.

Στη Διεύθυνση υπάγονται διοικητικά και τα αποκεντρωμένα Τμήματα Κ.Ε.Π. σε επιμέρους δημοτικές ενότητες.

Οι αρμοδιότητες των επιμέρους οργανικών μονάδων της Διεύθυνσης Κ.Ε.Π. είναι οι εξής:

(α) Αρμοδιότητες Τμήματος Εξυπηρέτησης Πολιτών

1) Ενημερώνει και πληροφορεί τους πολίτες για τις ενέργειες που απαιτούνται για τη διεκπεραίωση διοικητικών υποθέσεων σχετικών με τις δημόσιες υπηρεσίες.

2) Παραλαμβάνει αιτήσεις πολιτών για την διεκπεραίωση υποθέσεων τους από τις υπηρεσίες του Δημοσίου, ελέγχει την πληρότητά τους και σε περίπτωση που για την διεκπεραίωση της υπόθεσης απαιτούνται δικαιολογητικά, που δεν υποβάλλονται μαζί με την αίτηση, τα αναζητά και τα παραλαμβάνει με οποιονδήποτε πρόσφορο τρόπο από τις αρμόδιες υπηρεσίες, μετά από σχετική εξουσιοδότηση των πολιτών.

3) Διαβιβάζει πλήρεις τους φακέλους των υποθέσεων των πολιτών στην αρμόδια για την διεκπεραίωσή τους υπηρεσία με οποιονδήποτε πρόσφορο τρόπο.

4) Παραλαμβάνει από τις αρμόδιες υπηρεσίες τα τελικά έγγραφα που έχουν ζητηθεί από τους πολίτες και μεριμνά για την παράδοσή τους στους πολίτες, είτε με αποστολή, είτε μέσω του ΚΕΠ.

5) Παρέχει διάφορες υπηρεσίες στους πολίτες σύμφωνα με τον γενικό σχεδιασμό των ΚΕΠ (επικύρωση εγγράφων, θεώρηση γνησίου υπογραφής, χορήγηση παράβολων, χορήγηση αποδεικτικών φορολογικής και ασφαλιστικής ενημερότητας κ.λπ.).

6) Τηρεί αρχεία και επεξεργάζεται στατιστικά στοιχεία από την δράση των ΚΕΠ του Δήμου.

(β) Αρμοδιότητες Τμήματος Εσωτερικής Αναπόκρισης

1) Υποδέχεται από άλλα ΚΕΠ αιτήσεις πολιτών η διεκπεραίωση των οποίων εμπίπτει στις αρμοδιότητες του Δήμου.

2) Προωθεί τα ανωτέρω αιτήματα στις αρμόδιες για τη διεκπεραίωσή τους υπηρεσίες και παρακολουθεί τη διαδικασία της διεκπεραίωσης και την τήρηση των νόμιμων χρονικών προθεσμιών.

3) Παραλαμβάνει τα σχετικά έγγραφα από τις υπηρεσίες και τα αποστέλλει στα ΚΕΠ της αρχικής υποβολής των αιτήσεων.

4) Τηρεί τα σχετικά με τη διακίνηση των ανωτέρω αναφερόμενων αιτήσεων πολιτών στατιστικά στοιχεία.

5) Υποδέχεται και διαχειρίζεται τα παράπονα και τις προτάσεις των πολιτών για βελτιώσεις των διοικητικών διαδικασιών.

Διάρθρωση Αποκεντρωμένων Υπηρεσιών

Οι Αποκεντρωμένες Υπηρεσίες του Δήμου είναι εγκατεστημένες στην έδρα δημοτικών ενότητων, εξυπηρετούν τις δημοτικές / τοπικές κοινότητες της ενότητας και περιλαμβάνουν υπηρεσίες οι οποίες υπάγονται διοικητικά σε αντίστοιχες Διευθύνσεις ή Τμήματα των Κεντρικών Υπηρεσιών του Δήμου.

Αρμοδιότητες Αποκεντρωμένων Υπηρεσιών

Άρθρο 17

Αποκεντρωμένες Υπηρεσίες Δ.Ε Ελειού Πρόνων με έδρα τον Πόρο

Οι αρμοδιότητες των επί μέρους οργανικών μονάδων που είναι εγκατεστημένες στον Πόρο είναι οι εξής:

1. Γραφείο ΚΕΠ

1) Ενημερώνει και πληροφορεί τους πολίτες για τις ενέργειες που απαιτούνται για τη διεκπεραίωση διοικητικών υποθέσεων σχετικών με τις δημόσιες υπηρεσίες.

2) Παραλαμβάνει αιτήσεις πολιτών για τη διεκπεραίωση υποθέσεων τους από τις υπηρεσίες του Δημοσίου, ελέγχει την πληρότητά τους και σε περίπτωση που για τη διεκπεραίωση της υπόθεσης απαιτούνται δικαιολογητικά, που δεν υποβάλλονται μαζί με την αίτηση, τα αναζητά και τα παραλαμβάνει με οποιονδήποτε πρόσφορο τρόπο από τις αρμόδιες υπηρεσίες, μετά από σχετική εξουσιοδότηση των πολιτών.

3) Διαβιβάζει πλήρεις τους φακέλους των υποθέσεων των πολιτών στην αρμόδια για τη διεκπεραίωσή τους υπηρεσία με οποιονδήποτε πρόσφορο τρόπο.

4) Παραλαμβάνει από τις αρμόδιες υπηρεσίες τα τελικά έγγραφα που έχουν ζητηθεί από τους πολίτες και μεριμνά για την παράδοσή τους στους πολίτες, είτε με αποστολή, είτε μέσω του ΚΕΠ.

5) Παρέχει διάφορες υπηρεσίες στους πολίτες σύμφωνα με τον γενικό σχεδιασμό των ΚΕΠ (επικύρωση εγγράφων, θεώρηση γνησίου υπογραφής, χορήγηση παράβολων, χορήγηση αποδεικτικών φορολογικής και ασφαλιστικής ενημερότητας κ.λπ.).

6) Τηρεί αρχεία και επεξεργάζεται στατιστικά στοιχεία από τη δράση του ΚΕΠ.

7) Παρακολουθεί και υποστηρίζει την εφαρμογή του προγράμματος e-ker για την εξυπηρέτηση των πολιτών σε απομακρυσμένους οικισμούς του Δήμου.

8) Υποδέχεται από άλλα ΚΕΠ αιτήσεις πολιτών η διεκπεραίωση των οποίων εμπίπτει στις αρμοδιότητες του Δήμου.

9) Προωθεί τα αιτήματα αυτά στις αρμόδιες για τη διεκπεραίωσή τους υπηρεσίες και παρακολουθεί τη διαδικασία της διεκπεραίωσης και την τήρηση των νόμιμων χρονικών προθεσμιών.

10) Παραλαμβάνει τα σχετικά έγγραφα από τις υπηρεσίες και τα αποστέλλει στα ΚΕΠ της αρχικής υποβολής των αιτήσεων.

11) Υποδέχεται και διαχειρίζεται τα παράπονα και τις προτάσεις των πολιτών για βελτιώσεις των διοικητικών διαδικασιών.

2. Γραφείο Διοικητικών και Οικονομικών Θεμάτων

1) Παρέχει γραμματειακή και διοικητική υποστήριξη προς τον Αντιδήμαρχο που εποπτεύει τις υπηρεσίες της δημοτικής ενότητας και προς τα Τμήματά της (τήρηση

πρωτοκόλλου, διεκπεραίωση και αρχειοθέτηση αλληλογραφίας, θέματα προσωπικού κ.λπ.).

2) Παρέχει γραμματειακή και διοικητική υποστήριξη προς τα πολιτικά όργανα της δημοτικής ενότητας.

3) Εισηγείται βελτιώσεις και παρακολουθεί την εφαρμογή όλων των διαδικασιών που σχετίζονται με την απασχόληση των εργαζομένων στις υπηρεσίες της δημοτικής ενότητας, σύμφωνα με τις ισχύουσες ιατάξεις (τήρηση ωραρίου, έγκριση και πραγματοποίηση υπερωριών κ.λπ.).

4) Συγκεντρώνει τα στοιχεία απασχόλησης και τις μεταβολές των στοιχείων των εργαζομένων στις υπηρεσίες της δημοτικής ενότητας που επηρεάζουν τις αμοιβές τους και ενημερώνει έγκαιρα τις αρμόδιες οικονομικές υπηρεσίες, ώστε να προωθείται έγκαιρα η πληρωμή των εργαζομένων και η απόδοση των ασφαλιστικών εισφορών.

5) Μεριμνά για τις μετακινήσεις και μεταφορές του προσωπικού των υπηρεσιών της δημοτικής ενότητας.

6) Μεριμνά για τη λειτουργία του τηλεφωνικού κέντρου της δημοτικής ενότητας.

7) Ενημερώνει και πληροφορεί τους πολίτες για τις ενέργειες που απαιτούνται για τη διεκπεραίωση διοικητικών υποθέσεων σχετικών με τις κεντρικές δημοτικές υπηρεσίες.

8) Παραλαμβάνει αιτήσεις πολιτών για την διεκπεραίωση υποθέσεων τους από τις κεντρικές υπηρεσίες, ελέγχει την πληρότητά τους και διαβιβάζει πλήρεις τους φακέλους των υποθέσεων των πολιτών στην αρμόδια για τη διεκπεραίωσή τους δημοτική υπηρεσία με οποιονδήποτε πρόσφορο τρόπο.

9) Παραλαμβάνει από τις αρμόδιες κεντρικές υπηρεσίες τα τελικά έγγραφα που έχουν ζητηθεί από τους πολίτες και μεριμνά για την παράδοσή τους στους πολίτες.

10) Τηρεί, σε τοπικό επίπεδο, τις υποχρεώσεις για το Δήμο που προκύπτουν από την ισχύουσα νομοθεσία περί ιθαγένειας, αλλοδαπών και μετανάστευσης.

11) Υποδέχεται και διαχειρίζεται τα παράπονα και τις προτάσεις των πολιτών για βελτιώσεις των διοικητικών διαδικασιών του Δήμου.

12) Διενεργεί πληρωμές προς δικαιούχους, σύμφωνα με τις ειδικότερες οδηγίες της Διεύθυνσης Οικονομικών Υπηρεσιών, με βάση τα Εντάλματα Πληρωμών και μετά από έλεγχο των δικαιολογητικών που ορίζει ο νόμος.

13) Καταγράφει τις διενεργούμενες πληρωμές σύμφωνα με τις ισχύουσες διαδικασίες και ενημερώνει σχετικά τη Διεύθυνση Οικονομικών Υπηρεσιών.

14) Διενεργεί εισπράξεις οφειλών προς τον Δήμο και ενημερώνει το λογιστικό σύστημα του Δήμου με τις σχετικές ταμειακές εγγραφές, σύμφωνα με ειδικότερες οδηγίες της Διεύθυνσης Οικονομικών Υπηρεσιών.

15) Τηρεί τις διαδικασίες συναλλαγών με τις Τράπεζες για την τοποθέτηση των χρηματικών διαθεσίμων και την διενέργεια εισπράξεων και πληρωμών μέσω επιταγών. Τηρεί το αναγκαίο φυσικό ταμείο στα γραφεία της δημοτικής ενότητας.

16) Μεριμνά για την τήρηση των υποχρεώσεων του Δήμου που προκύπτουν από την ισχύουσα εκλογική νομοθεσία.

3. Γραφείο Ληξιαρχείου

1) Τηρεί και ενημερώνει τα ληξιαρχικά βιβλία και αρχεία, στα οποία καταχωρούνται τα ληξιαρχικά γεγονότα που συμβαίνουν στη δημοτική ενότητα (γεννήσεις, γάμοι, θάνατοι) καθώς και κάθε μεταγενέστερο γεγονός που συνδέεται με αυτά (π.χ. διαζύγια), σύμφωνα με τις ισχύουσες θεσμοθετημένες διαδικασίες.

2) Τηρεί αρχεία επισήμων εγγράφων ληξιαρχικών γεγονότων.

3) Εκδίδει αποσπάσματα των ληξιαρχικών πράξεων ή άλλα θεσμοθετημένα πιστοποιητικά.

4) Ενημερώνει τα αντίστοιχα Τμήματα άλλων Δήμων και τα αντίστοιχα γραφεία άλλων δημοτικών ενοτήτων του Δήμου, για τα ληξιαρχικά γεγονότα που επηρεάζουν τα στοιχεία των μητρώων/ αρχείων που τηρούνται στα Τμήματα αυτά.

5) Συνεργάζεται με Ληξιαρχεία άλλων Δήμων και με Γραφεία άλλων δημοτικών ενοτήτων του Δήμου σε περιπτώσεις μεταβολών ή προσθήκης ληξιαρχικών πράξεων που βρίσκονται καταχωρημένες εκεί.

6) Μεριμνά για την πρόσληψη και αλλαγή επωνύμου καθώς και την πρόσληψη πατρώνυμου και μητρώνυμου από παιδιά που γεννήθηκαν χωρίς γάμο των γονέων τους ή είναι αγνώστων γονέων.

7) Μεριμνά για τον εξελληνισμό του ονοματεπωνύμου των Ελλήνων του εξωτερικού, ομογενών αλλοδαπών, που αποκτούν την ελληνική ιθαγένεια και παλιννοστώντων ομογενών που έχουν την ελληνική ιθαγένεια.

8) Προβαίνει σε κάθε εργασία που προβλέπεται από τη νομοθεσία σχετικά με την άσκηση αρμοδιοτήτων και καθηκόντων ληξιαρχού.

4. Γραφείο Καθαριότητας, Πρασίνου και καθημερινότητας

1) Διαμορφώνει τα κατάλληλα προγράμματα για τη διενέργεια των εργασιών καθαριότητας των κοινοχρήστων χώρων, φροντίδας των κήπων, των πάρκων, των δεντροστοιχιών κλπ., της Δημοτικής Ενότητας.

2) Μελετά, σχεδιάζει και εισηγείται την κατάλληλη συγκρότηση και στελέχωση των διαφόρων συνεργείων και εισηγείται προγράμματα αναγκών ανθρώπινου δυναμικού.

3) Προσδιορίζει τα σημεία και μεριμνά για την τοποθέτηση κάδων απορριμμάτων και κάδων ανακύκλωσης.

4) Παρακολουθεί την κανονική εφαρμογή των προγραμμάτων διενέργειας των εξωτερικών εργατοτεχνικών εργασιών (εργασίες συντήρησης, επισκευής κτιρίων, καθημερινών παρεμβάσεων αποκατάστασης βλαβών κ.λπ.) και εποπτεύει την ποιότητα των αποτελεσμάτων των σχετικών εργασιών.

5) Παρακολουθεί τη διαθεσιμότητα των τεχνικών μέσων που απαιτούνται για τη διενέργεια των εργασιών και συνεργάζεται με το Τμήμα Διαχείρισης και Συντήρησης Οχημάτων για την καλύτερη αξιοποίηση των τεχνικών μέσων που διαθέτει ο Δήμος.

6) Μεριμνά για το πλύσιμο και την διατήρηση σε καλή κατάσταση των απορριμματοδοχείων συγκέντρωσης των απορριμμάτων και των ανακυκλούμενων υλικών.

7) Διενεργεί με τα κατάλληλα συνεργεία και τεχνικά μέσα το έργο του καθαρισμού των οδών και των λοιπών

κοινοχρήστων χώρων της Δημοτικής Ενότητας και της συγκέντρωσης των απορριμμάτων σε χώρους μεταφοράς.

8) Συγκροτεί σε συνεργασία με το Τμήμα Συντήρησης Εγκαταστάσεων και Ειδικών Εργατοτεχνικών Συνεργείων ειδικά συνεργεία και διενεργεί παρεμφερείς εργασίες, όπως η περισυλλογή ογκωδών αντικειμένων, ο καθαρισμός από παράνομες αφίσες και διαφημίσεις, ο καθαρισμός εγκαταλελειμμένων οικιών κ.λπ.

9) Εισηγείται τις αναγκαίες ποσότητες των κάθε είδους τεχνικών μέσων και υλικών που απαιτούνται για την αποτελεσματική και αποδοτική εκτέλεση των λειτουργιών της συντήρησης των χώρων πρασίνου της Δ.Ε. (τεχνικά μέσα, εργαλεία, λιπάσματα, φάρμακα κ.λπ.).

10) Συγκροτεί τα συνεργεία για την εκτέλεση των εργασιών συντήρησης πρασίνου και κηποτεχνίας.

11) Διενεργεί με τα κατάλληλα συνεργεία και τεχνικά μέσα το έργο της συντήρησης πρασίνου και κηποτεχνίας.

12) Μεριμνά για τον σωστό χειρισμό και την διατήρηση σε καλή κατάσταση των τεχνικών μέσων που χρησιμοποιούν τα συνεργεία.

13) Καταγράφει και συγκεντρώνει καθημερινά στοιχεία για την εκτέλεση των προγραμμάτων πρασίνου.

14) Συνεργάζεται και κατευθύνεται από την Διεύθυνση Καθαριότητας, Συντήρησης και Ειδικών Συνεργείων και με τα κατά περίπτωση αρμόδια Τμήματα αυτής.

Άρθρο 18

Αποκεντρωμένες Υπηρεσίες Δ.Ε Λειβαθούς
με έδρα Κεραμειές

Οι αρμοδιότητες των επί μέρους οργανικών μονάδων που είναι εγκατεστημένες στις Κεραμειές είναι οι εξής:

1. Γραφείο ΚΕΠ

1) Ενημερώνει και πληροφορεί τους πολίτες για τις ενέργειες που απαιτούνται για τη διεκπεραίωση διοικητικών υποθέσεων σχετικών με τις δημόσιες υπηρεσίες.

2) Παραλαμβάνει αιτήσεις πολιτών για τη διεκπεραίωση υποθέσεων τους από τις υπηρεσίες του Δημοσίου, ελέγχει την πληρότητά τους και σε περίπτωση που για τη διεκπεραίωση της υπόθεσης απαιτούνται δικαιολογητικά, που δεν υποβάλλονται μαζί με την αίτηση, τα αναζητά και τα παραλαμβάνει με οποιονδήποτε πρόσφορο τρόπο από τις αρμόδιες υπηρεσίες, μετά από σχετική εξουσιοδότηση των πολιτών.

3) Διαβιβάζει πλήρεις τους φακέλους των υποθέσεων των πολιτών στην αρμόδια για τη διεκπεραίωσή τους υπηρεσία με οποιονδήποτε πρόσφορο τρόπο.

4) Παραλαμβάνει από τις αρμόδιες υπηρεσίες τα τελικά έγγραφα που έχουν ζητηθεί από τους πολίτες και μεριμνά για την παράδοσή τους στους πολίτες, είτε με αποστολή, είτε μέσω του ΚΕΠ.

5) Παρέχει διάφορες υπηρεσίες στους πολίτες σύμφωνα με τον γενικό σχεδιασμό των ΚΕΠ (επικύρωση εγγράφων, θεώρηση γνησίου υπογραφής, χορήγηση παράβολων, χορήγηση αποδεικτικών φορολογικής και ασφαλιστικής ενημερότητας κ.λπ.).

6) Τηρεί αρχεία και επεξεργάζεται στατιστικά στοιχεία από τη δράση του ΚΕΠ.

7) Παρακολουθεί και υποστηρίζει την εφαρμογή του προγράμματος e-ker για την εξυπηρέτηση των πολιτών σε απομακρυσμένους οικισμούς του Δήμου.

8) Υποδέχεται από άλλα ΚΕΠ αιτήσεις πολιτών η διεκπεραίωση των οποίων εμπίπτει στις αρμοδιότητες του Δήμου.

9) Προωθεί τα αιτήματα αυτά στις αρμόδιες για τη διεκπεραίωσή τους υπηρεσίες και παρακολουθεί τη διαδικασία της διεκπεραίωσης και την τήρηση των νόμιμων χρονικών προθεσμιών.

10) Παραλαμβάνει τα σχετικά έγγραφα από τις υπηρεσίες και τα αποστέλλει στα ΚΕΠ της αρχικής υποβολής των αιτήσεων.

11) Υποδέχεται και διαχειρίζεται τα παράπονα και τις προτάσεις των πολιτών για βελτιώσεις των διοικητικών διαδικασιών.

2. Γραφείο Διοικητικών και Οικονομικών Θεμάτων

1) Παρέχει γραμματειακή και διοικητική υποστήριξη προς τον Αντιδήμαρχο που εποπτεύει τις υπηρεσίες της δημοτικής ενότητας και προς τα Τμήματά της (τήρηση πρωτοκόλλου, διεκπεραίωση και αρχειοθέτηση αλληλογραφίας, θέματα προσωπικού κ.λπ.).

2) Παρέχει γραμματειακή και διοικητική υποστήριξη προς τα πολιτικά όργανα της δημοτικής ενότητας.

3) Εισηγείται βελτιώσεις και παρακολουθεί την εφαρμογή όλων των διαδικασιών που σχετίζονται με την απασχόληση των εργαζομένων στις υπηρεσίες της δημοτικής ενότητας, σύμφωνα με τις ισχύουσες διατάξεις (τήρηση ωραρίου, έγκριση και πραγματοποίηση υπερωριών κ.λπ.).

4) Συγκεντρώνει τα στοιχεία απασχόλησης και τις μεταβολές των στοιχείων των εργαζομένων στις υπηρεσίες της δημοτικής ενότητας που επηρεάζουν τις αμοιβές τους και ενημερώνει έγκαιρα τις αρμόδιες οικονομικές υπηρεσίες, ώστε να προωθείται έγκαιρα η πληρωμή των εργαζομένων και η απόδοση των ασφαλιστικών εισφορών.

5) Μεριμνά για τις μετακινήσεις και μεταφορές του προσωπικού των υπηρεσιών της δημοτικής ενότητας.

6) Μεριμνά για τη λειτουργία του τηλεφωνικού κέντρου της δημοτικής ενότητας.

7) Ενημερώνει και πληροφορεί τους πολίτες για τις ενέργειες που απαιτούνται για τη διεκπεραίωση διοικητικών υποθέσεων σχετικών με τις κεντρικές δημοτικές υπηρεσίες.

8) Παραλαμβάνει αιτήσεις πολιτών για την διεκπεραίωση υποθέσεών τους από τις κεντρικές υπηρεσίες, ελέγχει την πληρότητά τους και διαβιβάζει πλήρεις τους φακέλους των υποθέσεων των πολιτών στην αρμόδια για τη διεκπεραίωσή τους δημοτική υπηρεσία με οποιονδήποτε πρόσφορο τρόπο.

9) Παραλαμβάνει από τις αρμόδιες κεντρικές υπηρεσίες τα τελικά έγγραφα που έχουν ζητηθεί από τους πολίτες και μεριμνά για την παράδοσή τους στους πολίτες.

10) Τηρεί, σε τοπικό επίπεδο, τις υποχρεώσεις για το Δήμο που προκύπτουν από την ισχύουσα νομοθεσία περί ιθαγένειας, αλλοδαπών και μετανάστευσης.

11) Υποδέχεται και διαχειρίζεται τα παράπονα και τις προτάσεις των πολιτών για βελτιώσεις των διοικητικών διαδικασιών του Δήμου.

12) Διενεργεί πληρωμές προς δικαιούχους, σύμφωνα με τις ειδικότερες οδηγίες της Διεύθυνσης Οικονομικών Υπηρεσιών, με βάση τα Εντάλματα Πληρωμών και μετά από έλεγχο των δικαιολογητικών που ορίζει ο νόμος.

13) Καταγράφει τις διενεργούμενες πληρωμές σύμφωνα με τις ισχύουσες διαδικασίες και ενημερώνει σχετικά τη Διεύθυνση Οικονομικών Υπηρεσιών.

14) Διενεργεί εισπράξεις οφειλών προς τον Δήμο και ενημερώνει το λογιστικό σύστημα του Δήμου με τις σχετικές ταμειακές εγγραφές, σύμφωνα με ειδικότερες οδηγίες της Διεύθυνσης Οικονομικών Υπηρεσιών.

15) Τηρεί τις διαδικασίες συναλλαγών με τις Τράπεζες για την τοποθέτηση των χρηματικών διαθεσίμων και την διενέργεια εισπράξεων και πληρωμών μέσω επιταγών.

16) Τηρεί το αναγκαίο φυσικό ταμείο στα γραφεία της δημοτικής ενότητας.

17) Μεριμνά για την τήρηση των υποχρεώσεων του Δήμου που προκύπτουν από την ισχύουσα εκλογική νομοθεσία.

3. Γραφείο Καθαριότητας, Πρασίνου και καθημερινότητας

1) Διαμορφώνει τα κατάλληλα προγράμματα για τη διενέργεια των εργασιών καθαριότητας των κοινοχρήστων χώρων, φροντίδας των κήπων, των πάρκων, των δεντροστοιχιών κλπ., της Δημοτικής Ενότητας.

2) Μελετά, σχεδιάζει και εισηγείται την κατάλληλη συγκρότηση και στελέχωση των διαφόρων συνεργείων και εισηγείται προγράμματα αναγκών ανθρώπινου δυναμικού.

3) Προσδιορίζει τα σημεία και μεριμνά για την τοποθέτηση κάδων απορριμμάτων και κάδων ανακύκλωσης.

4) Παρακολουθεί την κανονική εφαρμογή των προγραμμάτων διενέργειας των εξωτερικών εργατοτεχνικών εργασιών (εργασίες συντήρησης, επισκευής κτιρίων, καθημερινών παρεμβάσεων αποκατάστασης βλαβών κλπ.) και εποπτεύει την ποιότητα των αποτελεσμάτων των σχετικών εργασιών.

5) Παρακολουθεί τη διαθεσιμότητα των τεχνικών μέσων που απαιτούνται για τη διενέργεια των εργασιών και συνεργάζεται με το Τμήμα Διαχείρισης και Συντήρησης Οχημάτων για την καλύτερη αξιοποίηση των τεχνικών μέσων που διαθέτει ο Δήμος.

6) Μεριμνά για το πλύσιμο και την διατήρηση σε καλή κατάσταση των απορριματοδοχείων συγκέντρωσης των απορριμμάτων και των ανακυκλούμενων υλικών.

7) Διενεργεί με τα κατάλληλα συνεργεία και τεχνικά μέσα το έργο του καθαρισμού των οδών και των λοιπών κοινοχρήστων χώρων της Δημοτικής Ενότητας και της συγκέντρωσης των απορριμμάτων σε χώρους μεταφόρτωσης.

8) Συγκροτεί σε συνεργασία με το Τμήμα Συντήρησης Εγκαταστάσεων και Ειδικών Εργατοτεχνικών Συνεργείων ειδικά συνεργεία και διενεργεί παρεμφερείς εργασίες όπως η περισυλλογή ογκωδών αντικειμένων, ο καθαρισμός από παράνομες αφίσες και διαφημίσεις, ο καθαρισμός εγκαταλελειμμένων οικιών κ.λπ.

9) Εισηγείται τις αναγκαίες ποσότητες των κάθε είδους τεχνικών μέσων και υλικών που απαιτούνται για την αποτελεσματική και αποδοτική εκτέλεση των λειτουργιών

της συντήρησης των χώρων πρασίνου της Δ.Ε. (τεχνικά μέσα, εργαλεία, λιπάσματα, φάρμακα κ.λπ.).

10) Συγκροτεί τα συνεργεία για την εκτέλεση των εργασιών συντήρησης πρασίνου και κηποτεχνίας.

11) Διενεργεί με τα κατάλληλα συνεργεία και τεχνικά μέσα το έργο της συντήρησης πρασίνου και κηποτεχνίας.

12) Μεριμνά για τον σωστό χειρισμό και την διατήρηση σε καλή κατάσταση των τεχνικών μέσων που χρησιμοποιούν τα συνεργεία.

13) Καταγράφει και συγκεντρώνει καθημερινά στοιχεία για την εκτέλεση των προγραμμάτων πρασίνου.

14) Συνεργάζεται και κατευθύνεται από την Διεύθυνση Καθαριότητας, Συντήρησης και Εργατοτεχνικών Συνεργείων και με τα κατά περίπτωση αρμόδια Τμήματα αυτής.

Άρθρο 19

Αποκεντρωμένες Υπηρεσίες Δ.Ε Ομαλών με έδρα τα Βαλσαμάτα

Οι αρμοδιότητες των επί μέρους οργανικών μονάδων που είναι εγκατεστημένες στην Δ.Ε Ομαλών είναι οι εξής:

1. Γραφείο ΚΕΠ

1) Ενημερώνει και πληροφορεί τους πολίτες για τις ενέργειες που απαιτούνται για τη διεκπεραίωση διοικητικών υποθέσεων σχετικών με τις δημόσιες υπηρεσίες.

2) Παραλαμβάνει αιτήσεις πολιτών για τη διεκπεραίωση υποθέσεών τους από τις υπηρεσίες του Δημοσίου, ελέγχει την πληρότητά τους και σε περίπτωση που για τη διεκπεραίωση της υπόθεσης απαιτούνται δικαιολογητικά, που δεν υποβάλλονται μαζί με την αίτηση, τα αναζητά και τα παραλαμβάνει με οποιονδήποτε πρόσφορο τρόπο από τις αρμόδιες υπηρεσίες, μετά από σχετική εξουσιοδότηση των πολιτών.

3) Διαβιβάζει πλήρεις τους φακέλους των υποθέσεων των πολιτών στην αρμόδια για τη διεκπεραίωσή τους υπηρεσία με οποιονδήποτε πρόσφορο τρόπο.

4) Παραλαμβάνει από τις αρμόδιες υπηρεσίες τα τελικά έγγραφα που έχουν ζητηθεί από τους πολίτες και μεριμνά για την παράδοσή τους στους πολίτες, είτε με αποστολή, είτε μέσω του ΚΕΠ.

5) Παρέχει διάφορες υπηρεσίες στους πολίτες σύμφωνα με τον γενικό σχεδιασμό των ΚΕΠ (επικύρωση εγγράφων, θεώρηση γνησίου υπογραφής, χορήγηση παράβολων, χορήγηση αποδεικτικών φορολογικής και ασφαλιστικής ενημερότητας κ.λπ.).

6) Τηρεί αρχεία και επεξεργάζεται στατιστικά στοιχεία από τη δράση του ΚΕΠ.

7) Παρακολουθεί και υποστηρίζει την εφαρμογή του προγράμματος e-ker για την εξυπηρέτηση των πολιτών σε απομακρυσμένους οικισμούς του Δήμου.

8) Υποδέχεται από άλλα ΚΕΠ αιτήσεις πολιτών η διεκπεραίωση των οποίων εμπίπτει στις αρμοδιότητες του Δήμου.

9) Προωθεί τα αιτήματα αυτά στις αρμόδιες για τη διεκπεραίωσή τους υπηρεσίες και παρακολουθεί τη διαδικασία της διεκπεραίωσης και την τήρηση των νόμιμων χρονικών προθεσμιών.

10) Παραλαμβάνει τα σχετικά έγγραφα από τις υπηρεσίες και τα αποστέλλει στα ΚΕΠ της αρχικής υποβολής των αιτήσεων.

11) Υποδέχεται και διαχειρίζεται τα παράπονα και τις προτάσεις των πολιτών για βελτιώσεις των διοικητικών διαδικασιών.

2. Γραφείο Διοικητικών και Οικονομικών Θεμάτων

1) Παρέχει γραμματειακή και διοικητική υποστήριξη προς τον Αντιδήμαρχο που εποπτεύει τις υπηρεσίες της δημοτικής ενότητας και προς τα Τμήματά της (τήρηση πρωτοκόλλου, διεκπεραίωση και αρχειοθέτηση αλληλογραφίας, θέματα προσωπικού κ.λπ.).

2) Παρέχει γραμματειακή και διοικητική υποστήριξη προς τα πολιτικά όργανα της δημοτικής ενότητας.

3) Εισηγείται βελτιώσεις και παρακολουθεί την εφαρμογή όλων των διαδικασιών που σχετίζονται με την απασχόληση των εργαζομένων στις υπηρεσίες της δημοτικής ενότητας, σύμφωνα με τις ισχύουσες διατάξεις (τήρηση ωραρίου, έγκριση και πραγματοποίηση υπερωριών κ.λπ.).

4) Συγκεντρώνει τα στοιχεία απασχόλησης και τις μεταβολές των στοιχείων των εργαζομένων στις υπηρεσίες της δημοτικής ενότητας που επηρεάζουν τις αμοιβές τους και ενημερώνει έγκαιρα τις αρμόδιες οικονομικές υπηρεσίες, ώστε να προωθείται έγκαιρα η πληρωμή των εργαζομένων και η απόδοση των ασφαλιστικών εισφορών.

5) Μεριμνά για τις μετακινήσεις και μεταφορές του προσωπικού των υπηρεσιών της δημοτικής ενότητας.

6) Μεριμνά για τη λειτουργία του τηλεφωνικού κέντρου της δημοτικής ενότητας.

7) Ενημερώνει και πληροφορεί τους πολίτες για τις ενέργειες που απαιτούνται για τη διεκπεραίωση διοικητικών υποθέσεων σχετικών με τις κεντρικές δημοτικές υπηρεσίες.

8) Παραλαμβάνει αιτήσεις πολιτών για την διεκπεραίωση υποθέσεών τους από τις κεντρικές υπηρεσίες, ελέγχει την πληρότητά τους και διαβιβάζει πλήρεις τους φακέλους των υποθέσεων των πολιτών στην αρμόδια για τη διεκπεραίωσή τους δημοτική υπηρεσία με οποιονδήποτε πρόσφορο τρόπο.

9) Παραλαμβάνει από τις αρμόδιες κεντρικές υπηρεσίες τα τελικά έγγραφα που έχουν ζητηθεί από τους πολίτες και μεριμνά για την παράδοσή τους στους πολίτες.

10) Τηρεί, σε τοπικό επίπεδο, τις υποχρεώσεις για το Δήμο που προκύπτουν από την ισχύουσα νομοθεσία περί ιθαγένειας, αλλοδαπών και μετανάστευσης.

11) Υποδέχεται και διαχειρίζεται τα παράπονα και τις προτάσεις των πολιτών για βελτιώσεις των διοικητικών διαδικασιών του Δήμου.

12) Διενεργεί πληρωμές προς δικαιούχους, σύμφωνα με τις ειδικότερες οδηγίες της Διεύθυνσης Οικονομικών Υπηρεσιών, με βάση τα Εντάλματα Πληρωμών και μετά από έλεγχο των δικαιολογητικών που ορίζει ο νόμος.

13) Καταγράφει τις διενεργούμενες πληρωμές σύμφωνα με τις ισχύουσες διαδικασίες και ενημερώνει σχετικά τη Διεύθυνση Οικονομικών Υπηρεσιών.

14) Διενεργεί εισπράξεις οφειλών προς τον Δήμο και ενημερώνει το λογιστικό σύστημα του Δήμου με τις σχετικές ταμειακές εγγραφές, σύμφωνα με ειδικότερες οδηγίες της Διεύθυνσης Οικονομικών Υπηρεσιών.

15) Τηρεί τις διαδικασίες συναλλαγών με τις Τράπεζες για την τοποθέτηση των χρηματικών διαθεσίμων και την διενέργεια εισπράξεων και πληρωμών μέσω επιταγών.

16) Τηρεί το αναγκαίο φυσικό ταμείο στα γραφεία της δημοτικής ενότητας.

17) Μεριμνά για την τήρηση των υποχρεώσεων του Δήμου που προκύπτουν από την ισχύουσα εκλογική νομοθεσία.

3. Γραφείο Ληξιαρχείου

1) Τηρεί και ενημερώνει τα ληξιαρχικά βιβλία και αρχεία, στα οποία καταχωρούνται τα ληξιαρχικά γεγονότα που συμβαίνουν στη δημοτική ενότητα (γεννήσεις, γάμοι, θάνατοι) καθώς και κάθε μεταγενέστερο γεγονός που συνδέεται με αυτά (π.χ. διαζύγια), σύμφωνα με τις ισχύουσες θεσμοθετημένες διαδικασίες.

2) Τηρεί αρχεία επισήμων εγγράφων ληξιαρχικών γεγονότων.

3) Εκδίδει αποσπάσματα των ληξιαρχικών πράξεων ή άλλα θεσμοθετημένα πιστοποιητικά.

4) Ενημερώνει τα αντίστοιχα Τμήματα άλλων Δήμων και τα αντίστοιχα γραφεία άλλων δημοτικών ενοτήτων του Δήμου, για τα ληξιαρχικά γεγονότα που επηρεάζουν τα στοιχεία των μητρώων / αρχείων που τηρούνται στα Τμήματα αυτά.

5) Συνεργάζεται με Ληξιαρχεία άλλων Δήμων και με Γραφεία άλλων δημοτικών ενοτήτων του Δήμου σε περιπτώσεις μεταβολών ή προσθήκης ληξιαρχικών πράξεων που βρίσκονται καταχωρημένες εκεί.

6) Μεριμνά για την πρόσληψη και αλλαγή επωνύμου, καθώς και την πρόσληψη πατρώνυμου και μητρώνυμου από παιδιά που γεννήθηκαν χωρίς γάμο των γονέων τους ή είναι αγνώστων γονέων.

7) Μεριμνά για τον εξελληνισμό του ονοματεπωνύμου των Ελλήνων του εξωτερικού, ομογενών αλλοδαπών, που αποκτούν την ελληνική ιθαγένεια και παλιννοστώντων ομογενών που έχουν την ελληνική ιθαγένεια.

8) Προβαίνει σε κάθε εργασία που προβλέπεται από τη νομοθεσία σχετικά με την άσκηση αρμοδιοτήτων και καθηκόντων ληξιάρχου.

4. Γραφείο Καθαριότητας, Πρασίνου και καθημερινότητας

1) Διαμορφώνει τα κατάλληλα προγράμματα για τη διενέργεια των εργασιών καθαριότητας των κοινόχρηστων χώρων, φροντίδας των κήπων, των πάρκων, των δεντροστοιχιών κλπ., της Δημοτικής Ενότητας.

2) Μελετά, σχεδιάζει και εισηγείται την κατάλληλη συγκρότηση και στελέχωση των διαφόρων συνεργείων και εισηγείται προγράμματα αναγκών ανθρώπινου δυναμικού.

3) Προσδιορίζει τα σημεία και μεριμνά για την τοποθέτηση κάδων απορριμμάτων και κάδων ανακύκλωσης.

4) Παρακολουθεί την κανονική εφαρμογή των προγραμμάτων διενέργειας των εξωτερικών εργατοτεχνικών εργασιών (εργασίες συντήρησης, επισκευής κτιρίων, καθημερινών παρεμβάσεων αποκατάστασης βλαβών κ.λπ.) και εποπτεύει την ποιότητα των αποτελεσμάτων των σχετικών εργασιών.

5) Παρακολουθεί τη διαθεσιμότητα των τεχνικών μέσων που απαιτούνται για τη διενέργεια των εργασιών και συνεργάζεται με το Τμήμα Διαχείρισης και Συντήρησης Οχημάτων για την καλύτερη αξιοποίηση των τεχνικών μέσων που διαθέτει ο Δήμος.

6) Μεριμνά για το πλύσιμο και την διατήρηση σε καλή κατάσταση των απορριματοδοχείων συγκέντρωσης των απορριμμάτων και των ανακυκλούμενων υλικών.

7) Διενεργεί με τα κατάλληλα συνεργεία και τεχνικά μέσα το έργο του καθαρισμού των οδών και των λοιπών κοινόχρηστων χώρων της Δημοτικής Ενότητας και της συγκέντρωσης των απορριμμάτων σε χώρους μεταφόρτωσης.

8) Συγκροτεί σε συνεργασία με το Τμήμα Συντήρησης Εγκαταστάσεων και Εργατοτεχνικών Συνεργείων ειδικά συνεργεία και διενεργεί παρεμφερείς εργασίες, όπως η περισυλλογή ογκωδών αντικειμένων, ο καθαρισμός από παράνομες αφίσες και διαφημίσεις, ο καθαρισμός εγκαταλελειμμένων οικιών κ.λπ.

9) Εισηγείται τις αναγκαίες ποσότητες των κάθε είδους τεχνικών μέσων και υλικών που απαιτούνται για την αποτελεσματική και αποδοτική εκτέλεση των λειτουργιών της συντήρησης των χώρων πρασίνου της Δ. Ε. (τεχνικά μέσα, εργαλεία, λιπάσματα, φάρμακα κ.λπ.).

10) Συγκροτεί τα συνεργεία για την εκτέλεση των εργασιών συντήρησης πρασίνου και κηποτεχνίας.

11) Διενεργεί με τα κατάλληλα συνεργεία και τεχνικά μέσα το έργο της συντήρησης πρασίνου και κηποτεχνίας.

12) Μεριμνά για τον σωστό χειρισμό και την διατήρηση σε καλή κατάσταση των τεχνικών μέσων που χρησιμοποιούν τα συνεργεία.

13) Καταγράφει και συγκεντρώνει καθημερινά στοιχεία για την εκτέλεση των προγραμμάτων πρασίνου.

14) Συνεργάζεται και κατευθύνεται από την Διεύθυνση Καθαριότητας, Συντήρησης και Εργατοτεχνικών Συνεργείων και με τα κατά περίπτωση αρμόδια Τμήματα αυτής.

ΜΕΡΟΣ 3

Διοίκηση-Εποπτεία-Συντονισμός

Άρθρο 20

Διοίκηση – Εποπτεία - Συντονισμός

1. Ο Δήμος διοικείται από το Δημοτικό Συμβούλιο, την Οικονομική Επιτροπή, την Επιτροπή Ποιότητας Ζωής, την Εκτελεστική Επιτροπή και το Δήμαρχο. Οι αρμοδιότητες των οργάνων αυτών ορίζονται από τις κείμενες διατάξεις.

2. Όργανα διοίκησης, των Κοινοτήτων του Δήμου με μόνιμο πληθυσμό άνω των τριακοσίων (300) κατοίκων είναι, σύμφωνα με τις κείμενες διατάξεις, το Συμβούλιο της Κοινότητας και ο Πρόεδρος του συμβουλίου της Κοινότητας. Στις κοινότητες με μόνιμο πληθυσμό έως τριακοσίων (300) κατοίκων, όργανο είναι ο πρόεδρος της κοινότητας (άρθρο 5 του ν. 4555/2018 (ΦΕΚ 133/Α')). Οι αρμοδιότητες των οργάνων αυτών ορίζονται από τις κείμενες διατάξεις.

3. Ο Δήμαρχος υποστηρίζεται στα διοικητικά του καθήκοντά του από τον Γενικό Γραμματέα, ο οποίος υλοποιεί τις αρμοδιότητες που του εκχωρεί ο Δήμαρχος με απόφασή του. Οι αρμοδιότητες αυτές είναι δυνατόν να περιλαμβάνουν ιδίως την εποπτεία και τον έλεγχο των δημοτικών υπηρεσιών, έτσι ώστε να εξασφαλίζεται με αποδοτικό τρόπο η αποτελεσματικότητα στην επίτευξη των περιοδικών στόχων και προγραμμάτων που αποφασίζονται από τα πολιτικά όργανα του Δήμου.

4. Το Δήμαρχο επικουρούν οι Αντιδήμαρχοι που ορίζει ο Δήμαρχος και στους οποίους μεταβιβάζει την άσκηση αρμοδιοτήτων καθ' ύλην (π.χ. άσκηση εποπτείας συγκεκριμένων δημοτικών υπηρεσιών) και κατά τόπο (εποπτεία αποκεντρωμένων υπηρεσιών και ζητημάτων που αφορούν συγκεκριμένες Δημοτικές ενότητες).

5. Οι αποκεντρωμένες υπηρεσίες στις έδρες των Δημοτικών ενότητων εποπτεύονται συνολικά από τον αντίστοιχο Αντιδήμαρχο που ορίζεται σύμφωνα με τις κείμενες διατάξεις. Κάθε αποκεντρωμένη υπηρεσία υπάγεται διοικητικά και ακολουθεί κατά την άσκηση των θεματικών αρμοδιοτήτων της, τις οδηγίες και κατευθύνσεις της αντίστοιχης υπερκείμενης θεματικής διοικητικής ενότητας.

6. Όλες οι υπηρεσίες του Δήμου συνεργάζονται με την Διεύθυνση Προγραμματισμού, Οργάνωσης και Πληροφορικής κατά το σχεδιασμό και την παρακολούθηση εφαρμογής των Επιχειρησιακών Προγραμμάτων, των ετησίων προγραμμάτων και γενικά των προγραμμάτων δράσης του Δήμου.

7. Όλες οι κεντρικές υπηρεσίες του Δήμου συνεργάζονται με τα αποκεντρωμένα Τμήματα Διοικητικών θεμάτων και Εξυπηρέτησης του Πολίτη προκειμένου αυτά (α) να ενημερώνουν και να πληροφορούν τους πολίτες για τις ενέργειες που απαιτούνται για τη διεκπεραίωση διοικητικών υποθέσεων σχετικών με τις κεντρικές δημοτικές υπηρεσίες, (β) να παραλαμβάνουν αιτήσεις πολιτών για τη διεκπεραίωση υποθέσεων τους από τις κεντρικές υπηρεσίες και να διαβιβάζουν πλήρεις τους φακέλους των υποθέσεων των πολιτών στην αρμόδια για την διεκπεραίωσή τους δημοτική υπηρεσία και (γ) να παραλαμβάνουν από τις αρμόδιες κεντρικές υπηρεσίες τα τελικά έγγραφα που έχουν ζητηθεί από τους πολίτες και να μεριμνούν για την παράδοσή τους στους πολίτες.

8. Ο Δήμαρχος ή ο Γενικός Γραμματέας δύναται να συγκαλεί περιοδικά ή κατά περίπτωση Συντονιστικά Συμβούλια στα οποία μετέχουν με εκπροσώπους τους το σύνολο ή μέρος (ανάλογα με ομοιογενή θεματικά αντικείμενα) των υπηρεσιών του Δήμου. Παράλληλα, και για την βελτίωση της αποτελεσματικότητας και απόδοσης του έργου του Δήμου, είναι δυνατός ο ορισμός, με απόφαση του Δημάρχου:

(α) Μόνιμων ή κατά περίπτωση διατμηματικών επιτροπών ή ομάδων εργασίας για την επεξεργασία ζητημάτων που αφορούν περισσότερες διοικητικές ενότητες του Δήμου.

(β) Ομάδων διοίκησης έργου ή προγράμματος.

(γ) Συντονιστών (project managers) για την εκτέλεση έργων ή προγραμμάτων με αξιοποίηση προσωπικού και από διάφορες διοικητικές ενότητες.

(δ) Υπαλλήλων – συνδέσμων μεταξύ διοικητικών ενότητων με ισχυρή αλληλεξάρτηση.

9. Οι αρμοδιότητες των επί μέρους οργανικών μονάδων και των προϊσταμένων τους θεωρούνται ως η γενική περιγραφή του ρόλου τους και αποτελούν το βασικό πλαίσιο λειτουργίας τους. Λεπτομερέστερες περιγραφές αρμοδιοτήτων μπορούν να γίνουν με τη σύνταξη κανονισμών λειτουργίας των οργανικών μονάδων. Ο λεπτομερής τρόπος λειτουργίας της κάθε μονάδας, η

διάρθρωση των Τμημάτων σε Γραφεία, οι θέσεις εργασίας της κάθε οργανικής μονάδας, οι περιγραφές καθηκόντων, καθώς και οι διαδικασίες διοίκησης και λειτουργίας της μονάδας, όταν δεν προβλέπονται στον Ο.Ε.Υ. μπορούν να ορίζονται, ή να προσδιορίζονται ακριβέστερα, με αποφάσεις του Δημάρχου ή να καθορίζονται με ειδικούς κανονισμούς λειτουργίας που συντάσσονται με απόφαση του Δημάρχου μετά από εισήγηση των αρμόδιων προϊσταμένων.

Άρθρο 21

Αρμοδιότητες Προϊσταμένων

Διοικητικών Ενότητων

Ο Προϊστάμενος μιας διοικητικής ενότητας (Διεύθυνσης, Τμήματος, Αυτοτελούς Τμήματος ή Αυτοτελούς Γραφείου) ευθύνεται έναντι του αμέσως υπερκείμενου διοικητικού επιπέδου για την αποτελεσματική και αποδοτική εκτέλεση των λειτουργιών της ενότητας, προγραμματίζοντας, οργανώνοντας, συντονίζοντας και ελέγχοντας τις επί μέρους δραστηριότητες, έτσι ώστε να εκπληρώνονται οι περιοδικοί στόχοι του Δήμου με βάση τα αντίστοιχα προγράμματα δράσης. Ειδικότερα ο προϊστάμενος της διοικητικής ενότητας:

1) Διατυπώνει σε συνεργασία με το ιεραρχικά ανώτερο διοικητικό επίπεδο και τη Διεύθυνση Προγραμματισμού, τους στόχους και τα προγράμματα δράσης της διοικητικής ενότητας, καθώς και τους αντίστοιχους προϋπολογισμούς, σε συνεργασία με τις Οικονομικές Υπηρεσίες.

2) Φροντίζει για την υλοποίηση των κατά περίπτωση αποφάσεων των ιεραρχικά ανωτέρων διοικητικών επιπέδων.

3) Υπογράφει τα σχετικά έγγραφα για τις αποφάσεις που αποκεντρώνονται στον υπηρεσιακό μηχανισμό μετά από εξουσιοδότηση του Δημάρχου.

4) Μεριμνά για την στελέχωση, την οργάνωση, τον συντονισμό και τον έλεγχο των δραστηριοτήτων της διοικητικής ενότητας με τρόπο ώστε να υλοποιούνται αποτελεσματικά τα προγράμματα δράσης και οι κατά περίπτωση αποφάσεις ή εντολές.

5) Μεριμνά για τη βελτίωση της αποτελεσματικότητας της δράσης της διοικητικής ενότητας, τη βελτίωση της απόδοσης του ανθρώπινου δυναμικού και των τεχνικών μέσων, την καλύτερη εξυπηρέτηση του δημότη και την καλύτερη ανταπόκριση της ενότητας στις τοπικές ανάγκες.

6) Εποπτεύει, αξιολογεί και κατευθύνει το προσωπικό της διοικητικής ενότητας, μεριμνώντας για την ανάπτυξη και επιμόρφωσή του, τη βελτίωση των συνθηκών εργασίας και τη διατήρηση αρμονικών εργασιακών σχέσεων.

7) Ετοιμάζει τους περιοδικούς απολογισμούς των προγραμμάτων δράσης της διοικητικής ενότητας και τους αντίστοιχους οικονομικούς απολογισμούς σε συνεργασία με τις οικονομικές υπηρεσίες.

8) Παραλαμβάνει την αλληλογραφία που σχετίζεται με τις αρμοδιότητες της διοικητικής μονάδας του, την χαρακτηρίζει και την διανέμει στις αρμόδιες υπηρεσιακές μονάδες ή υπαλλήλους παρέχοντας τις αναγκαίες οδηγίες για τις ενέργειες που πρέπει να γίνουν.

9) Εισηγείται για θέματα αρμοδιότητας της διοικητικής ενότητας προς τον προϊστάμενο του ανώτερου ιεραρχι-

κά επιπέδου και τα αρμόδια πολιτικά όργανα και παρίσταται, εφόσον απαιτηθεί, στις συνεδριάσεις συλλογικών οργάνων και επιτροπών.

10) Έχει το δικαίωμα τροποποίησης ή απόρριψης των υπηρεσιακών εισηγήσεων των κατώτερων ιεραρχικά επιπέδων με ενυπόγραφη πάντοτε σημείωση του στα σχετικά έγγραφα και παράλληλη υποχρέωση έγκαιρης και αιτιολογημένης ενημέρωσης του ανώτερου ιεραρχικά επιπέδου.

11) Έχει την ευθύνη ελέγχου και θεώρησης όλων των εγγράφων των υπαλλήλων της διοικητικής ενότητας που εποπτεύει.

12) Δέχεται τους πολίτες και παρέχει τις αναγκαίες διευκρινήσεις σε περιπτώσεις παραπόνων και διαφορών σχετικών με τις υπηρεσίες που εποπτεύει. Εισηγείται συστήματα ενημέρωσης των δημοτών σχετικά με τις προσφερόμενες υπηρεσίες, τα δικαιώματα και τις υποχρεώσεις τους έναντι του Δήμου.

13) Συνεργάζεται με προϊσταμένους άλλων διοικητικών ενότητων του Δήμου ή των νομικών προσώπων του για τον συντονισμό και την ολοκλήρωση των λειτουργιών του Δήμου.

14) Συνεργάζεται με φορείς εκτός Δήμου που σχετίζονται με τις λειτουργίες της διοικητικής ενότητας.

15) Είναι υπεύθυνος για την νομιμότητα των ενεργειών της διοικητικής μονάδας του.

16) Παρακολουθεί τη νομοθεσία, τις εξελίξεις της επιστήμης και τεχνολογίας και τις εξελίξεις στον τοπικό, ελληνικό και διεθνές περιβάλλον, που έχουν σχέση με τις λειτουργίες της διοικητικής ενότητας. Ενημερώνει το προσωπικό και μεριμνά για την τήρηση των νομικών διατάξεων, την εφαρμογή καινοτομιών και την προσαρμογή της λειτουργίας της διοικητικής ενότητας στις εξελίξεις του εξωτερικού περιβάλλοντος.

ΜΕΡΟΣ 4

Θέσεις Προσωπικού

Άρθρο 22

Ειδικές Θέσεις

Ορίζονται οι ακόλουθες θέσεις ειδικού προσωπικού:

(α) Μία (1) θέση Γενικού Γραμματέα.

(β) Πέντε (5) θέσεις Ειδικών Συμβούλων ή Ειδικών Συνεργατών ή Επιστημονικών Συνεργατών.

(γ) Τρεις (3) θέσεις Δικηγόρων.

Άρθρο 23

Οργανικές Θέσεις

με σχέση εργασίας Δημοσίου Δικαίου

1. Οι θέσεις του μόνιμου προσωπικού του Δήμου διακρίνονται στις εξής κατηγορίες:

Α. Πανεπιστημιακής Εκπαίδευσης (ΠΕ).

Β. Τεχνολογικής Εκπαίδευσης (ΤΕ).

Γ. Δευτεροβάθμιας Εκπαίδευσης (ΔΕ).

Δ. Υποχρεωτικής Εκπαίδευσης (ΥΕ).

Τα προσόντα διορισμού περιγράφονται στο π.δ. 50/2001, όπως ισχύει.

2. Στην κατηγορία Πανεπιστημιακής Εκπαίδευσης υπάγονται οι εξής κλάδοι και προβλέπονται αντίστοιχα οι παρακάτω θέσεις:

ΚΛΑΔΟΙ ΠΕ ΚΑΤΗΓΟΡΙΑΣ	ΘΕΣΕΙΣ
ΠΕ ΔΙΟΙΚΗΤΙΚΟΥ-ΟΙΚΟΝΟΜΙΚΟΥ	3
ΠΕ ΔΙΟΙΚΗΤΙΚΟΥ	4
ΠΕ ΟΙΚΟΝΟΜΟΛΟΓΩΝ	2
ΠΕ ΑΣΤΙΚΗΣ (ΟΙΚΟΝΟΜΙΚΗΣ) ΠΕΡΙΦΕΡΕΙΑΚΗΣ ΑΝΑΠΤΥΞΗΣ	1
ΠΕ ΚΟΙΝΩΝΙΚΩΝ ΛΕΙΤΟΥΡΓΩΝ	1
ΠΕ ΔΙΕΚΠΕΡΑΙΩΣΗΣ ΥΠΟΘΕΣΕΩΝ ΠΟΛΙΤΩΝ	4
ΠΕ ΑΓΡΟΝΟΜΩΝ ΤΟΠΟΓΡΑΦΩΝ ΜΗΧΑΝΙΚΩΝ	1
ΠΕ ΑΡΧΙΤΕΚΤΟΝΩΝ ΜΗΧΑΝΙΚΩΝ	3
ΠΕ ΠΟΛΙΤΙΚΩΝ ΜΗΧΑΝΙΚΩΝ	8
ΠΕ ΜΗΧΑΝΟΛΟΓΩΝ ΗΛΕΚΤΡΟΛΟΓΩΝ ΜΗΧΑΝΙΚΩΝ	2
ΠΕ ΗΛΕΚΤΡΟΛΟΓΩΝ ΜΗΧΑΝΙΚΩΝ	1
ΠΕ ΓΕΩΠΟΝΩΝ	2

3. Στην κατηγορία Τεχνολογικής Εκπαίδευσης υπάγονται οι εξής κλάδοι και προβλέπονται αντίστοιχα οι παρακάτω θέσεις:

ΚΛΑΔΟΙ ΤΕ ΚΑΤΗΓΟΡΙΑΣ	ΘΕΣΕΙΣ
ΤΕ ΔΙΟΙΚΗΤΙΚΟΥ-ΛΟΓΙΣΤΙΚΟΥ	2
ΤΕ ΚΟΙΝΩΝΙΚΗΣ ΕΡΓΑΣΙΑΣ	1
ΤΕ ΔΙΕΚΠΕΡΑΙΩΣΗΣ ΥΠΟΘΕΣΕΩΝ ΠΟΛΙΤΩΝ	1
ΤΕ ΤΕΧΝΟΛΟΓΩΝ ΤΟΠΟΓΡΑΦΩΝ ΜΗΧΑΝΙΚΩΝ	1
ΤΕ ΠΟΛΙΤΙΚΩΝ ΜΗΧΑΝΙΚΩΝ	1
ΤΕ ΤΕΧΝΟΛΟΓΩΝ ΠΟΛΙΤΙΚΩΝ ΜΗΧΑΝΙΚΩΝ	3
ΤΕ ΠΟΛΙΤΙΚΩΝ ΜΗΧΑΝΙΚΩΝ ΔΟΜΙΚΩΝ ΕΡΓΩΝ	2
ΤΕ ΜΗΧΑΝΟΛΟΓΩΝ ΜΗΧΑΝΙΚΩΝ	1
ΤΕ ΤΕΧΝΟΛΟΓΩΝ ΜΗΧΑΝΟΛΟΓΩΝ ΜΗΧΑΝΙΚΩΝ	1
ΤΕ ΤΕΧΝΟΛΟΓΩΝ ΓΕΩΠΟΝΙΑΣ	1

4. Στην κατηγορία Δευτεροβάθμιας Εκπαίδευσης υπάγονται οι εξής κλάδοι και προβλέπονται αντίστοιχα οι παρακάτω θέσεις:

ΚΛΑΔΟΙ ΔΕ ΚΑΤΗΓΟΡΙΑΣ	ΘΕΣΕΙΣ
ΔΕ ΔΙΟΙΚΗΤΙΚΩΝ	13
ΔΕ ΔΙΟΙΚΗΤΙΚΟΥ-ΛΟΓΙΣΤΙΚΟΥ	2
ΔΕ ΔΙΕΚΠΕΡΑΙΩΣΗΣ ΥΠΟΘΕΣΕΩΝ ΠΟΛΙΤΩΝ	3
ΔΕ ΕΠΟΠΤΩΝ ΚΑΘΑΡΙΟΤΗΤΑΣ	2
ΔΕ ΜΗΧΑΝΟΣΤΑΣΙΑΡΧΩΝ	1
ΔΕ ΗΛΕΚΤΡΟΛΟΓΩΝ	1
ΔΕ ΧΕΙΡΙΣΤΩΝ ΜΗΧΑΝΗΜΑΤΩΝ ΕΡΓΩΝ	2
ΔΕ ΟΔΗΓΩΝ ΑΥΤΟΚΙΝΗΤΩΝ	5
ΔΕ ΠΡΑΚΤΙΚΩΝ ΜΗΧΑΝΙΚΩΝ	1
ΔΕ ΤΕΧΝΙΤΩΝ	8

ΔΕ ΤΕΧΝΙΤΩΝ (ΥΔΡΑΥΛΙΚΟΣ)	2
ΔΕ ΤΕΧΝΙΤΩΝ ΚΑΤΑΣΚΕΥΩΝ	1
ΔΕ ΤΕΧΝΙΤΩΝ ΑΝΤΛΙΟΣΤΑΣΙΩΝ ΥΔΡΕΥΣΗΣ-ΑΠΟΧΕΤΕΥΣΗΣ	1

5. Στην κατηγορία Υποχρεωτικής Εκπαίδευσης υπάγονται οι εξής κλάδοι και προβλέπονται αντίστοιχα οι παρακάτω θέσεις:

ΚΛΑΔΟΙ ΥΕ ΚΑΤΗΓΟΡΙΑΣ	ΘΕΣΕΙΣ
ΥΕ ΚΛΗΤΗΡΩΝ -ΘΥΡΩΡΩΝ	2
ΥΕ ΕΡΓΑΤΩΝ ΚΑΘΑΡΙΟΤΗΤΑΣ	1
ΥΕ ΕΡΓΑΤΩΝ ΚΑΘΑΡΙΟΤΗΤΑΣ ΕΣΩΤΕΡΙΚΩΝ ΧΩΡΩΝ	1

Άρθρο 24
Προσωρινές Προσωποπαγείς Θέσεις
με σχέση εργασίας Δημοσίου Δικαίου

ΚΛΑΔΟΙ ΠΕ ΚΑΤΗΓΟΡΙΑΣ	ΘΕΣΕΙΣ
ΠΕ ΟΙΚΟΝΟΜΙΚΟΥ	1
ΠΕ ΧΗΜΙΚΩΝ ΜΗΧΑΝΙΚΩΝ	1

ΚΛΑΔΟΙ ΤΕ ΚΑΤΗΓΟΡΙΑΣ	ΘΕΣΕΙΣ
ΤΕ ΔΙΟΙΚΗΤΙΚΟΥ-ΛΟΓΙΣΤΙΚΟΥ	1
ΤΕ ΣΧΕΔΙΑΣΤΩΝ	1
ΤΕ ΤΕΧΝΟΛΟΓΩΝ ΤΡΟΦΙΜΩΝ	1
ΤΕ ΠΟΛΙΤΙΚΩΝ ΜΗΧΑΝΙΚΩΝ	1
ΤΕ ΤΕΧΝΟΛΟΓΩΝ ΜΗΧΑΝΟΛΟΓΩΝ ΗΛΕΚΤΡΟΛΟΓΩΝ ΜΗΧΑΝΙΚΩΝ	1

ΚΛΑΔΟΙ ΔΕ ΚΑΤΗΓΟΡΙΑΣ	ΘΕΣΕΙΣ
ΔΕ ΔΙΟΙΚΗΤΙΚΩΝ	5
ΔΕ ΗΛΕΚΤΡΟΛΟΓΩΝ	1
ΔΕ ΧΕΙΡΙΣΤΩΝ ΜΗΧΑΝΗΜΑΤΩΝ ΕΡΓΩΝ	2
ΔΕ ΟΔΗΓΩΝ ΑΥΤΟΚΙΝΗΤΩΝ	1
ΔΕ ΟΔΗΓΩΝ	1
ΔΕ ΤΕΧΝΙΚΩΝ	1
ΔΕ ΝΑΥΑΓΟΣΩΣΤΩΝ	1
ΔΕ ΤΕΧΝΙΤΩΝ	1

Άρθρο 25
Θέσεις με σχέση εργασίας
Ιδιωτικού Δικαίου Αορίστου Χρόνου

Προβλέπονται οι παρακάτω θέσεις που καλύπτονται από προσωπικό με σύμβαση εργασίας ιδιωτικού δικαίου αορίστου χρόνου (ΙΔΑΧ):

ΚΑΤΗΓΟΡΙΑ/ΕΙΔΙΚΟΤΗΤΑ	ΘΕΣΕΙΣ
ΠΕ ΔΙΟΙΚΗΤΙΚΟΥ-ΟΙΚΟΝΟΜΙΚΟΥ	1
ΠΕ ΚΟΙΝΩΝΙΟΛΟΓΩΝ	1
ΤΕ ΔΙΟΙΚΗΤΙΚΟΥ ΛΟΓΙΣΤΙΚΟΥ	1
ΤΕ ΔΙΟΙΚΗΤΙΚΟΥ	2
ΔΕ ΔΙΟΙΚΗΤΙΚΩΝ	4

ΔΕ ΕΚΠΑΙΔΕΥΤΩΝ ΚΑΛΛΙΤΕΧΝΙΚΗΣ ΚΑΘΟΔΗΓΗΣΗΣ	1
ΔΕ ΣΧΟΛΙΚΩΝ ΦΥΛΑΚΩΝ	3
ΔΕ ΤΕΧΝΙΤΩΝ	3
ΔΕ ΤΕΧΝΙΤΩΝ (ΥΔΡΑΥΛΙΚΟΣ)	1
ΔΕ ΤΕΧΝΙΤΩΝ (ΣΥΝΤΗΡΗΤΩΝ)	1
ΔΕ ΤΕΧΝΙΚΩΝ	2
ΔΕ ΤΕΧΝΙΚΩΝ ΣΥΝΕΡΓΕΙΟΥ	1
ΔΕ ΤΕΧΝΙΚΩΝ ΟΙΚΟΔΟΜΙΚΩΝ ΕΡΓΩΝ	1
ΔΕ ΤΕΧΝΙΚΟΣ ΔΗΜΟΤΙΚΩΝ ΚΤΙΡΙΩΝ	1
ΔΕ ΣΥΝΤΗΡΗΤΗΣ ΔΗΜΟΤΙΚΩΝ ΚΤΙΡΙΩΝ	1
ΔΕ ΗΛΕΚΤΡΟΛΟΓΩΝ	1
ΔΕ ΗΛΕΚΤΡΟΛΟΓΩΝ-ΣΥΝΤΗΡΗΤΩΝ	2
ΔΕ ΧΕΙΡΙΣΤΩΝ ΜΗΧΑΝΗΜΑΤΩΝ	2
ΔΕ ΧΕΙΡΙΣΤΗΣ ΣΚΑΠΤΙΚΩΝ ΜΗΧΑΝΗΜΑΤΩΝ	1
ΔΕ ΧΕΙΡΙΣΤΩΝ ΜΗΧΑΝΙΚΟΥ ΣΑΡΩΘΡΟΥ	1
ΔΕ ΟΔΗΓΩΝ ΛΕΩΦΟΡΕΙΩΝ	1
ΔΕ ΟΔΗΓΩΝ	4
ΔΕ ΒΟΗΘΩΝ ΝΟΣΗΛΕΥΤΩΝ («Βοήθεια στο Σπίτι»)	1
ΔΕ ΓΕΩΤΕΧΝΙΚΩΝ	1
ΥΕ ΚΛΗΤΗΡΩΝ-ΘΥΡΩΡΩΝ	2
ΥΕ ΚΛΗΤΗΡΩΝ	3
ΥΕ ΒΟΗΘΟΣ ΗΛΕΚΤΡΟΛΟΓΟΥ	1
ΥΕ ΕΡΓΑΤΩΝ	6
ΥΕ ΕΡΓΑΤΩΝ ΚΑΘΑΡΙΟΤΗΤΑΣ	17
ΥΕ ΕΡΓΑΤΩΝ ΔΗΜ. ΝΕΚΡΟΤΑΦΕΙΟΥ	1
ΥΕ ΣΥΝΤΗΡΗΤΩΝ-ΕΡΓΑΤΩΝ	1
ΥΕ ΚΑΘΑΡΙΣΤΡΙΩΝ	2
ΥΕ ΚΑΘΑΡΙΣΤΡΙΩΝ(ΣΧΟΛΙΚΗ)	1
ΥΕ ΟΙΚΟΓΕΝΕΙΑΚΩΝ ΒΟΗΘΩΝ («Βοήθεια στο Σπίτι»)	2

Άρθρο 26
Θέσεις με σχέση εργασίας
Ιδιωτικού Δικαίου Ορισμένου Χρόνου
Προγράμματος «Βοήθεια Στο Σπίτι»

Προβλέπονται οι παρακάτω θέσεις προσωπικού με σύμβαση εργασίας ιδιωτικού δικαίου ορισμένου χρόνου, των αναφερομένων ειδικοτήτων, για την κάλυψη του προγράμματος «Βοήθεια στο Σπίτι», σύμφωνα με τις διατάξεις του άρθρου 91 του ν. 4583/2018.

ΕΙΔΙΚΟΤΗΤΑ	ΘΕΣΕΙΣ
ΠΕ ΚΟΙΝΩΝΙΟΛΟΓΟΣ	2
ΤΕ ΚΟΙΝΩΝΙΚΩΝ ΛΕΙΤΟΥΡΓΩΝ	2
ΔΕ ΒΟΗΘΩΝ ΝΟΣΗΛΕΥΤΩΝ	2
ΥΕ ΟΙΚΟΓΕΝΕΙΑΚΩΝ ΒΟΗΘΩΝ	5

Άρθρο 27

Θέσεις με σχέση εργασίας

Ιδιωτικού Δικαίου Ορισμένου Χρόνου

Προβλέπονται εκατό (100) θέσεις προσωπικού με σύμβαση εργασίας ιδιωτικού δικαίου ορισμένου χρόνου, διάφορων ειδικοτήτων, για την αντιμετώπιση εποχικών ή άλλων περιοδικών ή πρόσκαιρων αναγκών καθώς και για κάλυψη αναγκών ανταποδοτικού χαρακτήρα, σύμφωνα με τις κείμενες διατάξεις.

ΜΕΡΟΣ 5

Προϊστάμενοι Υπηρεσιών

Άρθρο 28

Προϊστάμενοι Υπηρεσιών¹

Προϊστάμενοι των Διευθύνσεων, Τμημάτων και Αυτοτελών Τμημάτων ή Αυτοτελών Γραφείων της οργανωτικής δομής του Δήμου τοποθετούνται, σύμφωνα με τις κείμενες διατάξεις, υπάλληλοι των ακόλουθων κλάδων :

ΔΙΟΙΚΗΤΙΚΗ ΕΝΟΤΗΤΑ (Οργανική μονάδα)		ΚΛΑΔΟΣ
1	ΑΥΤΟΤΕΛΕΣ ΤΜΗΜΑ ΝΟΜΙΚΗΣ ΥΠΗΡΕΣΙΑΣ	ΠΕ ΝΟΜΙΚΗΣ
2	ΑΥΤΟΤΕΛΕΣ ΓΡΑΦΕΙΟ ΔΙΟΙΚΗΤΙΚΗΣ ΒΟΗΘΕΙΑΣ	ΤΕ ΔΙΟΙΚΗΤΙΚΟΥ-ΛΟΓΙΣΤΙΚΟΥ Ή ΤΕ ΔΙΟΙΚΗΤΙΚΟΥ Ή ΤΕ ΔΙΟΙΚΗΣΗΣ ΜΟΝΑΔΩΝ ΤΟΠΙΚΗΣ ΑΥΤΟΔΙΟΙΚΗΣΗΣ Ή ΤΕ ΤΕΧΝΟΛΟΓΙΑΣ ΤΡΟΦΙΜΩΝ και εν ελλείψει αυτών ΔΕ ΔΙΟΙΚΗΤΙΚΩΝ Ή ΔΕ ΔΙΟΙΚΗΤΙΚΟΥ ΛΟΓΙΣΤΙΚΟΥ ²
3	ΑΥΤΟΤΕΛΕΣ ΤΜΗΜΑ ΕΣΩΤΕΡΙΚΟΥ ΕΛΕΓΧΟΥ ΚΑΙ ΠΡΟΣΤΑΣΙΑΣ ΠΡΟΣΩΠΙΚΩΝ ΔΕΔΟΜΕΝΩΝ	ΠΕ ΔΙΟΙΚΗΤΙΚΟΥ Ή ΠΕ ΔΙΟΙΚΗΤΙΚΟΥ ΟΙΚΟΝΟΜΙΚΟΥ Ή ΠΕ ΟΙΚΟΝΟΜΙΚΟΥ Ή ΠΕ ΟΙΚΟΝΟΜΟΛΟΓΩΝ Ή ΠΕ ΟΙΚΟΝΟΜΙΚΗΣ ΚΑΙ ΠΕΡΙΦΕΡΕΙΑΚΗΣ ΑΝΑ- ΠΤΥΞΗΣ Ή ΠΕ ΑΣΤΙΚΗΣ ΚΑΙ ΠΕΡΙΦΕΡΕΙΑΚΗΣ ΑΝΑΠΤΥΞΗΣ και εν ελλείψει αυτών ΤΕ ΔΙΟΙΚΗΤΙΚΟΥ-ΛΟΓΙΣΤΙΚΟΥ Ή ΤΕ ΔΙΟΙΚΗΤΙΚΟΥ Ή ΤΕ ΔΙΟΙΚΗΣΗΣ ΜΟΝΑΔΩΝ ΤΟΠΙΚΗΣ ΑΥΤΟΔΙΟΙΚΗΣΗΣ
4	ΔΙΕΥΘΥΝΣΗ ΠΡΟΓΡΑΜΜΑΤΙΣΜΟΥ ΚΑΙ ΑΝΑΠΤΥΞΗΣ	ΠΕ ΠΟΛΙΤΙΚΩΝ ΜΗΧΑΝΙΚΩΝ Ή ΠΕ ΔΙΟΙΚΗΤΙΚΟΥ- ΟΙΚΟΝΟΜΙΚΟΥ Ή ΠΕ ΔΙΟΙΚΗΤΙΚΟΥ Ή ΠΕ ΟΙΚΟΝΟΜΙΚΟΥ Ή ΠΕ ΟΙΚΟΝΟΜΟΛΟΓΩΝ Ή ΠΕ ΟΙΚΟ- ΝΟΜΙΚΗΣ ΚΑΙ ΠΕΡΙΦΕΡΕΙΑΚΗΣ ΑΝΑΠΤΥΞΗΣ Ή ΠΕ ΑΣΤΙΚΗΣ ΚΑΙ ΠΕΡΙΦΕΡΕΙ- ΑΚΗΣ ΑΝΑΠΤΥΞΗΣ και εν ελλείψει αυτών ΤΕ ΔΙΟΙΚΗΤΙΚΟΥ-ΛΟΓΙΣΤΙΚΟΥ Ή ΤΕ ΔΙΟΙΚΗΤΙΚΟΥ Ή ΤΕ ΔΙΟΙΚΗΣΗΣ ΜΟΝΑΔΩΝ ΤΟΠΙΚΗΣ ΑΥΤΟΔΙΟΙΚΗΣΗΣ Ή ΤΕ ΠΟΛΙΤΙΚΩΝ ΜΗΧΑΝΙΚΩΝ Ή ΤΕ ΤΕΧΝΟΛΟΓΩΝ ΠΟΛΙΤΙΚΩΝ ΜΗΧΑΝΙΚΩΝ
	ΤΜΗΜΑ ΠΡΟΓΡΑΜΜΑΤΙΣΜΟΥ, ΑΝΑΠΤΥΞΗΣ ΚΑΙ ΟΡΓΑΝΩΣΗΣ	ΠΕ ΠΟΛΙΤΙΚΩΝ ΜΗΧΑΝΙΚΩΝ Ή ΠΕ ΔΙΟΙΚΗΤΙΚΟΥ- ΟΙΚΟΝΟΜΙΚΟΥ Ή ΠΕ ΔΙΟΙΚΗΤΙΚΟΥ Ή ΠΕ ΟΙΚΟΝΟΜΙΚΟΥ Ή ΠΕ ΟΙΚΟΝΟΜΟΛΟΓΩΝ Ή ΠΕ ΟΙΚΟ- ΝΟΜΙΚΗΣ ΚΑΙ ΠΕΡΙΦΕΡΕΙΑΚΗΣ ΑΝΑΠΤΥΞΗΣ Ή ΠΕ ΑΣΤΙΚΗΣ ΚΑΙ ΠΕΡΙΦΕΡΕΙ- ΑΚΗΣ ΑΝΑΠΤΥΞΗΣ και εν ελλείψει αυτών ΤΕ ΔΙΟΙΚΗΤΙΚΟΥ-ΛΟΓΙΣΤΙΚΟΥ Ή ΤΕ ΔΙΟΙΚΗΤΙΚΟΥ Ή ΤΕ ΔΙΟΙΚΗΣΗΣ ΜΟΝΑΔΩΝ ΤΟΠΙΚΗΣ ΑΥΤΟΔΙΟΙΚΗΣΗΣ Ή ΤΕ ΠΟΛΙΤΙΚΩΝ ΜΗΧΑΝΙΚΩΝ Ή ΤΕ ΤΕΧΝΟΛΟΓΩΝ ΠΟΛΙΤΙΚΩΝ ΜΗΧΑΝΙΚΩΝ
	ΤΜΗΜΑ ΤΕΧΝΟΛΟΓΙΩΝ ΠΛΗΡΟΦΟΡΙΚΗΣ ΚΑΙ ΕΠΙΚΟΙΝΩΝΙΩΝ (ΤΠΕ) ΚΑΙ ΔΙΑΦΑΝΕΙΑΣ	ΠΕ ΠΛΗΡΟΦΟΡΙΚΗΣ Ή ΠΕ ΗΛΕΚΤΡΟΛΟΓΩΝ ΜΗΧΑΝΟΛΟΓΩΝ ΜΗΧΑΝΙΚΩΝ Ή ΠΕ ΗΛΕΚΤΡΟΛΟΓΩΝ ΜΗΧΑΝΙΚΩΝ και εν ελλείψει αυτών ΤΕ ΤΕΧΝΟΛΟΓΩΝ ΜΗΧΑΝΟΛΟΓΩΝ ΗΛΕΚΤΡΟΛΟΓΩΝ ΜΗΧΑΝΙΚΩΝ Ή ΤΕ ΜΗΧΑΝΟΛΟΓΩΝ ΜΗΧΑΝΙΚΩΝ Ή ΤΕ ΠΛΗΡΟΦΟΡΙΚΗΣ
	ΤΜΗΜΑ ΤΟΥΡΙΣΤΙΚΗΣ ΑΝΑΠΤΥΞΗΣ, ΠΟΛΙΤΙΣΜΟΥ ΚΑΙ ΠΑΙΔΕΙΑΣ	ΠΕ ΔΙΟΙΚΗΤΙΚΟΥ Ή ΠΕ ΔΙΟΙΚΗΤΙΚΟΥ ΟΙΚΟΝΟΜΙΚΟΥ Ή ΠΕ ΟΙΚΟΝΟΜΙΚΟΥ Ή ΠΕ ΟΙΚΟΝΟΜΟΛΟΓΩΝ Ή ΠΕ ΟΙΚΟΝΟΜΙΚΗΣ ΚΑΙ ΠΕΡΙΦΕΡΕΙΑΚΗΣ ΑΝΑ- ΠΤΥΞΗΣ Ή ΠΕ ΑΣΤΙΚΗΣ ΚΑΙ ΠΕΡΙΦΕΡΕΙΑΚΗΣ ΑΝΑΠΤΥΞΗΣ και εν ελλείψει αυτών ΤΕ ΔΙΟΙΚΗΤΙΚΟΥ-ΛΟΓΙΣΤΙΚΟΥ Ή ΤΕ ΔΙΟΙΚΗΤΙΚΟΥ Ή ΤΕ ΔΙΟΙΚΗΣΗ ΜΟΝΑΔΩΝ ΤΟΠΙΚΗΣ ΑΥΤΟΔΙΟΙΚΗΣΗΣ

1 Ως γενική κατεύθυνση για τον καθορισμό των κλάδων προϊσταμένων, η πρόβλεψη γίνεται από κατηγορίες και κλάδους που έχουν τη μεγαλύτερη δυνατή συνάφεια με το αντικείμενο της κάθε υπηρεσίας.

2 Λόγω της φύσης του αντικείμενου του Αυτοτελούς Γραφείου Διοικητικής Βοήθειας, κρίνεται ότι δεν απαιτείται η στελέχωση με υπάλληλο κατηγορίας ΠΕ, καθώς επαρκεί η γνωστική υποδομή των αναφερομένων ανωτέρω κλάδων ΤΕ και ΔΕ. Ως εκ τούτου δεν συμπεριλαμβάνονται στους κλάδους που μπορούν να προϊστανται οι κλάδοι της κατηγορίας ΠΕ, προκειμένου οι υπάλληλοι αυτής της κατηγορίας να επαρκούν για τη στελέχωση των λοιπών οργανικών μονάδων.

7	ΑΥΤΟΤΕΛΕΣ ΤΜΗΜΑ ΠΕΡΙΒΑΛΛΟΝΤΟΣ ΚΑΙ ΤΟΠΙΚΗΣ ΟΙΚΟΝΟΜΙΚΗΣ ΑΝΑΠΤΥΞΗΣ	ΠΕ ΓΕΩΠΟΝΩΝ Ή ΠΕ ΑΣΤΙΚΗΣ ΚΑΙ ΠΕΡΙΦΕΡΕΙΑΚΗΣ ΑΝΑΠΤΥΞΗΣ Ή ΠΕ ΟΙΚΟΝΟΜΙΚΗΣ ΚΑΙ ΠΕΡΙΦΕΡΕΙΑΚΗΣ ΑΝΑΠΤΥΞΗΣ Ή ΠΕ ΔΙΟΙΚΗΤΙΚΟΥ Ή ΠΕ ΔΙΟΙΚΗΤΙΚΟΥ-ΟΙΚΟΝΟΜΙΚΟΥ Ή ΠΕ ΟΙΚΟΝΟΜΟΛΟΓΩΝ Ή ΠΕ ΓΕΩΛΟΓΩΝ Ή ΠΕ ΓΕΩΤΕΧΝΙΚΩΝ Ή ΠΕ ΠΕΡΙΒΑΛΛΟΝΤΟΣ και εν ελλείψει αυτών ΤΕ ΤΕΧΝΟΛΟΓΩΝ ΓΕΩΠΟΝΙΑΣ Ή ΤΕ ΔΙΟΙΚΗΤΙΚΟΥ- ΛΟΓΙΣΤΙΚΟΥ Ή ΤΕ ΔΙΟΙΚΗΤΙΚΟΥ
8	ΑΥΤΟΤΕΛΕΣ ΤΜΗΜΑ ΠΡΟΝΟΙΑΣ ΚΑΙ ΚΟΙΝΩΝΙΚΗΣ ΠΡΟΣΤΑΣΙΑΣ	ΠΕ ΚΟΙΝΩΝΙΚΩΝ ΛΕΙΤΟΥΡΓΩΝ Ή ΠΕ ΚΟΙΝΩΝΙΟΛΟΓΩΝ Ή ΠΕ ΚΟΙΝΩΝΙΚΗΣ ΠΟΛΙΤΙΚΗΣ ΚΑΙ ΚΟΙΝΩΝΙΚΗΣ ΑΝΘΡΩΠΟΛΟΓΙΑΣ Ή ΠΕ ΚΟΙΝΩΝΙΚΗΣ ΔΙΟΙΚΗΣΗΣ και εν ελλείψει αυτών ΤΕ ΚΟΙΝΩΝΙΚΩΝ ΛΕΙΤΟΥΡΓΩΝ Ή ΤΕ ΚΟΙΝΩΝΙΚΗΣ ΕΡΓΑΣΙΑΣ Ή ΤΕ ΔΙΟΙΚΗΣΗΣ ΜΟΝΑΔΩΝ ΤΟΠΙΚΗΣ ΑΥΤΟΔΙΟΙΚΗΣΗΣ Ή ΤΕ ΚΟΙΝΩΝΙΚΗΣ ΕΡΓΑΣΙΑΣ Ή ΤΕ ΔΙΟΙΚΗΣΗΣ ΜΟΝΑΔΩΝ ΥΓΕΙΑΣ ΚΑΙ ΠΡΟΝΟΙΑΣ Ή ΤΕ ΕΠΟΠΤΩΝ ΔΗΜΟΣΙΑΣ ΥΓΕΙΑΣ Ή ΤΕ ΔΗΜΟΣΙΑΣ ΥΓΙΕΙΝΗΣ Ή ΤΕ ΚΟΙΝΩΝΙΚΗΣ ΕΡΓΑΣΙΑΣ
9	ΔΙΕΥΘΥΝΣΗ ΔΙΟΙΚΗΤΙΚΩΝ ΥΠΗΡΕΣΙΩΝ	ΠΕ ΔΙΟΙΚΗΤΙΚΟΥ Ή ΠΕ ΔΙΟΙΚΗΤΙΚΟΥ-ΟΙΚΟΝΟΜΙΚΟΥ Ή ΠΕ ΑΣΤΙΚΗΣ ΚΑΙ ΠΕΡΙΦΕΡΕΙΑΚΗΣ ΑΝΑΠΤΥΞΗΣ Ή ΠΕ ΟΙΚΟΝΟΜΙΚΗΣ ΚΑΙ ΠΕΡΙΦΕΡΕΙΑΚΗΣ ΑΝΑΠΤΥΞΗΣ Ή ΠΕ ΔΗΜΟΣΙΑΣ ΔΙΟΙΚΗΣΗΣ Ή ΠΕ ΔΙΕΘΝΩΝ ΚΑΙ ΕΥΡΩΠΑΙΚΩΝ ΣΠΟΥΔΩΝ Ή ΠΕ ΔΙΑΧΕΙΡΙΣΗΣ ΑΝΘΡΩΠΙΝΩΝ ΠΟΡΩΝ Ή ΠΕ ΠΟΛΙΤΙΚΩΝ ΕΠΙΣΤΗΜΩΝ και εν ελλείψει αυτών ΤΕ ΔΙΟΙΚΗΤΙΚΟΥ Ή ΤΕ ΔΙΟΙΚΗΣΗΣ ΜΟΝΑΔΩΝ ΤΟΠΙΚΗΣ ΑΥΤΟΔΙΟΙΚΗΣΗΣ
	ΤΜΗΜΑ ΑΝΘΡΩΠΙΝΟΥ ΔΥΝΑΜΙΚΟΥ	ΠΕ ΔΙΟΙΚΗΤΙΚΟΥ Ή ΠΕ ΔΙΟΙΚΗΤΙΚΟΥ-ΟΙΚΟΝΟΜΙΚΟΥ Ή ΠΕ ΑΣΤΙΚΗΣ ΚΑΙ ΠΕΡΙΦΕΡΕΙΑΚΗΣ ΑΝΑΠΤΥΞΗΣ Ή ΠΕ ΟΙΚΟΝΟΜΙΚΗΣ ΚΑΙ ΠΕΡΙΦΕΡΕΙΑΚΗΣ ΑΝΑΠΤΥΞΗΣ Ή ΠΕ ΔΗΜΟΣΙΑΣ ΔΙΟΙΚΗΣΗΣ Ή ΠΕ ΔΙΕΘΝΩΝ ΚΑΙ ΕΥΡΩΠΑΙΚΩΝ ΣΠΟΥΔΩΝ Ή ΠΕ ΔΙΑΧΕΙΡΙΣΗΣ ΑΝΘΡΩΠΙΝΩΝ ΠΟΡΩΝ Ή ΠΕ ΠΟΛΙΤΙΚΩΝ ΕΠΙΣΤΗΜΩΝ και εν ελλείψει αυτών ΤΕ ΔΙΟΙΚΗΤΙΚΟΥ Ή ΤΕ ΔΙΟΙΚΗΣΗΣ ΜΟΝΑΔΩΝ ΤΟΠΙΚΗΣ ΑΥΤΟΔΙΟΙΚΗΣΗΣ
	ΤΜΗΜΑ ΔΙΟΙΚΗΤΙΚΗΣ ΜΕΡΙΜΝΑΣ ΚΑΙ ΥΠΟΣΤΗΡΙΞΗΣ ΠΟΛΙΤΙΚΩΝ ΟΡΓΑΝΩΝ	ΠΕ ΔΙΟΙΚΗΤΙΚΟΥ Ή ΠΕ ΔΙΟΙΚΗΤΙΚΟΥ-ΟΙΚΟΝΟΜΙΚΟΥ Ή ΠΕ ΑΣΤΙΚΗΣ ΚΑΙ ΠΕΡΙΦΕΡΕΙΑΚΗΣ ΑΝΑΠΤΥΞΗΣ Ή ΠΕ ΟΙΚΟΝΟΜΙΚΗΣ ΚΑΙ ΠΕΡΙΦΕΡΕΙΑΚΗΣ ΑΝΑΠΤΥΞΗΣ Ή ΠΕ ΔΗΜΟΣΙΑΣ ΔΙΟΙΚΗΣΗΣ Ή ΠΕ ΔΙΕΘΝΩΝ ΚΑΙ ΕΥΡΩΠΑΙΚΩΝ ΣΠΟΥΔΩΝ Ή ΠΕ ΔΙΑΧΕΙΡΙΣΗΣ ΑΝΘΡΩΠΙΝΩΝ ΠΟΡΩΝ Ή ΠΕ ΠΟΛΙΤΙΚΩΝ ΕΠΙΣΤΗΜΩΝ και εν ελλείψει αυτών ΤΕ ΔΙΟΙΚΗΤΙΚΟΥ Ή ΤΕ ΔΙΟΙΚΗΣΗΣ ΜΟΝΑΔΩΝ ΤΟΠΙΚΗΣ ΑΥΤΟΔΙΟΙΚΗΣΗΣ
	ΤΜΗΜΑ ΔΗΜΟΤΙΚΗΣ ΚΑΤΑΣΤΑΣΗΣ ΚΑΙ ΛΗΞΙΑΡΧΕΙΟΥ	ΠΕ ΔΙΟΙΚΗΤΙΚΟΥ Ή ΠΕ ΔΙΟΙΚΗΤΙΚΟΥ-ΟΙΚΟΝΟΜΙΚΟΥ Ή ΠΕ ΑΣΤΙΚΗΣ ΚΑΙ ΠΕΡΙΦΕΡΕΙΑΚΗΣ ΑΝΑΠΤΥΞΗΣ Ή ΠΕ ΟΙΚΟΝΟΜΙΚΗΣ ΚΑΙ ΠΕΡΙΦΕΡΕΙΑΚΗΣ ΑΝΑΠΤΥΞΗΣ Ή ΠΕ ΔΗΜΟΣΙΑΣ ΔΙΟΙΚΗΣΗΣ Ή ΠΕ ΔΙΕΘΝΩΝ ΚΑΙ ΕΥΡΩΠΑΙΚΩΝ ΣΠΟΥΔΩΝ Ή ΠΕ ΔΙΑΧΕΙΡΙΣΗΣ ΑΝΘΡΩΠΙΝΩΝ ΠΟΡΩΝ Ή ΠΕ ΠΟΛΙΤΙΚΩΝ ΕΠΙΣΤΗΜΩΝ και εν ελλείψει αυτών ΤΕ ΔΙΟΙΚΗΤΙΚΟΥ Ή ΤΕ ΔΙΟΙΚΗΣΗΣ ΜΟΝΑΔΩΝ ΤΟΠΙΚΗΣ ΑΥΤΟΔΙΟΙΚΗΣΗΣ
10	ΔΙΕΥΘΥΝΣΗ ΟΙΚΟΝΟΜΙΚΩΝ ΥΠΗΡΕΣΙΩΝ	ΠΕ ΔΙΟΙΚΗΤΙΚΟΥ- ΟΙΚΟΝΟΜΙΚΟΥ Ή ΠΕ ΔΙΟΙΚΗΤΙΚΟΥ Ή ΠΕ ΟΙΚΟΝΟΜΙΚΟΥ Ή ΠΕ ΟΙΚΟΝΟΜΟΛΟΓΩΝ Ή ΠΕ ΔΙΟΙΚΗΣΗΣ ΕΠΙΧΕΙΡΗΣΕΩΝ και εν ελλείψει αυτών ΤΕ ΔΙΟΙΚΗΤΙΚΟΥ-ΛΟΓΙΣΤΙΚΟΥ Ή ΤΕ ΔΙΟΙΚΗΣΗΣ ΕΠΙΧΕΙΡΗΣΕΩΝ
	ΤΜΗΜΑ ΠΡΟΥΠΟΛΟΓΙΣΜΟΥ, ΛΟΓΙΣΤΗΡΙΟΥ ΚΑΙ ΠΡΟΜΗΘΕΙΩΝ	ΠΕ ΔΙΟΙΚΗΤΙΚΟΥ- ΟΙΚΟΝΟΜΙΚΟΥ Ή ΠΕ ΔΙΟΙΚΗΤΙΚΟΥ Ή ΠΕ ΟΙΚΟΝΟΜΙΚΟΥ Ή ΠΕ ΟΙΚΟΝΟΜΟΛΟΓΩΝ Ή ΠΕ ΔΙΟΙΚΗΣΗΣ ΕΠΙΧΕΙΡΗΣΕΩΝ και εν ελλείψει αυτών ΤΕ ΔΙΟΙΚΗΤΙΚΟΥ-ΛΟΓΙΣΤΙΚΟΥ Ή ΤΕ ΔΙΟΙΚΗΣΗΣ ΕΠΙΧΕΙΡΗΣΕΩΝ
	ΤΜΗΜΑ ΕΣΟΔΩΝ, ΠΕΡΙΟΥΣΙΑΣ ΚΑΙ ΚΤΗΜΑΤΟΛΟΓΙΟΥ	ΠΕ ΔΙΟΙΚΗΤΙΚΟΥ- ΟΙΚΟΝΟΜΙΚΟΥ Ή ΠΕ ΟΙΚΟΝΟΜΙΚΟΥ Ή ΠΕ ΟΙΚΟΝΟΜΟΛΟΓΩΝ Ή ΠΕ ΔΙΟΙΚΗΤΙΚΟΥ Ή ΠΕ ΔΙΟΙΚΗΣΗΣ ΕΠΙΧΕΙΡΗΣΕΩΝ και εν ελλείψει αυτών ΤΕ ΔΙΟΙΚΗΤΙΚΟΥ-ΛΟΓΙΣΤΙΚΟΥ Ή ΤΕ ΔΙΟΙΚΗΣΗΣ ΕΠΙΧΕΙΡΗΣΕΩΝ
	ΤΜΗΜΑ ΤΑΜΕΙΟΥ	ΠΕ ΔΙΟΙΚΗΤΙΚΟΥ- ΟΙΚΟΝΟΜΙΚΟΥ Ή ΠΕ ΟΙΚΟΝΟΜΙΚΟΥ Ή ΠΕ ΟΙΚΟΝΟΜΟΛΟΓΩΝ Ή ΠΕ ΔΙΟΙΚΗΣΗΣ ΕΠΙΧΕΙΡΗΣΕΩΝ Ή ΠΕ ΔΙΟΙΚΗΤΙΚΟΥ και εν ελλείψει αυτών ΤΕ ΔΙΟΙΚΗΤΙΚΟΥ-ΛΟΓΙΣΤΙΚΟΥ Ή ΤΕ ΔΙΟΙΚΗΣΗΣ ΕΠΙΧΕΙΡΗΣΕΩΝ
	ΤΜΗΜΑ ΑΔΕΙΟΔΟΤΗΣΕΩΝ ΚΑΙ ΡΥΘΜΙΣΗΣ ΕΜΠΟΡΙΚΩΝ ΔΡΑΣΤΗΡΙΟΤΗΤΩΝ	ΠΕ ΔΙΟΙΚΗΤΙΚΟΥ- ΟΙΚΟΝΟΜΙΚΟΥ Ή ΠΕ ΟΙΚΟΝΟΜΙΚΟΥ Ή ΠΕ ΟΙΚΟΝΟΜΟΛΟΓΩΝ Ή ΠΕ ΔΙΟΙΚΗΤΙΚΟΥ Ή ΠΕ ΟΙΚΟΝΟΜΙΚΗΣ ΚΑΙ ΠΕΡΙΦΕΡΕΙΑΚΗΣ ΑΝΑΠΤΥΞΗΣ Ή ΠΕ ΑΣΤΙΚΗΣ ΚΑΙ ΠΕΡΙΦΕΡΕΙΑΚΗΣ ΑΝΑΠΤΥΞΗΣ και εν ελλείψει αυτών ΤΕ ΔΙΟΙΚΗΤΙΚΟΥ-ΛΟΓΙΣΤΙΚΟΥ Ή ΤΕ ΔΙΟΙΚΗΤΙΚΟΥ Ή ΤΕ ΔΙΟΙΚΗΣΗΣ ΕΠΙΧΕΙΡΗΣΕΩΝ

11	ΔΙΕΥΘΥΝΣΗ ΤΕΧΝΙΚΩΝ ΥΠΗΡΕΣΙΩΝ	ΠΕ ΑΡΧΙΤΕΚΤΟΝΩΝ ΜΗΧΑΝΙΚΩΝ Ή ΠΕ ΠΟΛΙΤΙΚΩΝ ΜΗΧΑΝΙΚΩΝ Ή ΠΕ ΑΓΡΟΝΟΜΩΝ ΤΟΠΟΓΡΑΦΩΝ ΜΗΧΑΝΙΚΩΝ Ή ΠΕ ΤΟΠΟΓΡΑΦΩΝ ΜΗΧΑΝΙΚΩΝ Ή ΠΕ ΗΛΕΚΤΡΟΛΟΓΩΝ ΜΗΧΑΝΟΛΟΓΩΝ ΜΗΧΑΝΙΚΩΝ Ή ΠΕ ΗΛΕΚΤΡΟΛΟΓΩΝ ΜΗΧΑΝΙΚΩΝ και εν ελλείψει αυτών ΤΕ ΠΟΛΙΤΙΚΩΝ ΜΗΧΑΝΙΚΩΝ Ή ΤΕ ΤΕΧΝΟΛΟΓΩΝ ΠΟΛΙΤΙΚΩΝ ΜΗΧΑΝΙΚΩΝ Ή ΤΕ ΠΟΛΙΤΙΚΩΝ ΜΗΧΑΝΙΚΩΝ ΔΟΜΙΚΩΝ ΕΡΓΩΝ Ή ΤΕ ΠΟΛΙΤΙΚΩΝ ΜΗΧΑΝΙΚΩΝ ΕΡΓΩΝ ΥΠΟΔΟΜΗΣ Ή ΤΕ ΤΟΠΟΓΡΑΦΩΝ ΜΗΧΑΝΙΚΩΝ Ή ΤΕ ΤΕΧΝΟΛΟΓΩΝ ΜΗΧΑΝΟΛΟΓΩΝ ΜΗΧΑΝΙΚΩΝ Ή ΤΕ ΜΗΧΑΝΟΛΟΓΩΝ ΜΗΧΑΝΙΚΩΝ Ή ΤΕ ΤΕΧΝΟΛΟΓΩΝ ΜΗΧΑΝΟΛΟΓΩΝ ΗΛΕΚΤΡΟΛΟΓΩΝ ΜΗΧΑΝΙΚΩΝ
	ΤΜΗΜΑ ΕΡΓΩΝ ΥΠΟΔΟΜΩΝ	ΠΕ ΑΡΧΙΤΕΚΤΟΝΩΝ ΜΗΧΑΝΙΚΩΝ Ή ΠΕ ΠΟΛΙΤΙΚΩΝ ΜΗΧΑΝΙΚΩΝ Ή ΠΕ ΑΓΡΟΝΟΜΩΝ ΤΟΠΟΓΡΑΦΩΝ ΜΗΧΑΝΙΚΩΝ Ή ΠΕ ΤΟΠΟΓΡΑΦΩΝ ΜΗΧΑΝΙΚΩΝ Ή ΠΕ ΗΛΕΚΤΡΟΛΟΓΩΝ ΜΗΧΑΝΟΛΟΓΩΝ ΜΗΧΑΝΙΚΩΝ Ή ΠΕ ΗΛΕΚΤΡΟΛΟΓΩΝ ΜΗΧΑΝΙΚΩΝ και εν ελλείψει αυτών ΤΕ ΠΟΛΙΤΙΚΩΝ ΜΗΧΑΝΙΚΩΝ Ή ΤΕ ΤΕΧΝΟΛΟΓΩΝ ΠΟΛΙΤΙΚΩΝ ΜΗΧΑΝΙΚΩΝ Ή ΤΕ ΠΟΛΙΤΙΚΩΝ ΜΗΧΑΝΙΚΩΝ ΔΟΜΙΚΩΝ ΕΡΓΩΝ Ή ΤΕ ΠΟΛΙΤΙΚΩΝ ΜΗΧΑΝΙΚΩΝ ΕΡΓΩΝ ΥΠΟΔΟΜΗΣ Ή ΤΕ ΤΟΠΟΓΡΑΦΩΝ ΜΗΧΑΝΙΚΩΝ Ή ΤΕ ΤΕΧΝΟΛΟΓΩΝ ΜΗΧΑΝΟΛΟΓΩΝ ΜΗΧΑΝΙΚΩΝ Ή ΤΕ ΜΗΧΑΝΟΛΟΓΩΝ ΜΗΧΑΝΙΚΩΝ Ή ΤΕ ΤΕΧΝΟΛΟΓΩΝ ΜΗΧΑΝΟΛΟΓΩΝ ΗΛΕΚΤΡΟΛΟΓΩΝ ΜΗΧΑΝΙΚΩΝ
	ΤΜΗΜΑ ΚΤΙΡΙΑΚΩΝ ΕΡΓΩΝ ΚΑΙ Η/Μ	ΠΕ ΑΡΧΙΤΕΚΤΟΝΩΝ ΜΗΧΑΝΙΚΩΝ Ή ΠΕ ΠΟΛΙΤΙΚΩΝ ΜΗΧΑΝΙΚΩΝ Ή ΠΕ ΑΓΡΟΝΟΜΩΝ ΤΟΠΟΓΡΑΦΩΝ ΜΗΧΑΝΙΚΩΝ Ή ΠΕ ΤΟΠΟΓΡΑΦΩΝ ΜΗΧΑΝΙΚΩΝ Ή ΠΕ ΗΛΕΚΤΡΟΛΟΓΩΝ ΜΗΧΑΝΟΛΟΓΩΝ ΜΗΧΑΝΙΚΩΝ Ή ΠΕ ΗΛΕΚΤΡΟΛΟΓΩΝ ΜΗΧΑΝΙΚΩΝ και εν ελλείψει αυτών ΤΕ ΠΟΛΙΤΙΚΩΝ ΜΗΧΑΝΙΚΩΝ Ή ΤΕ ΤΕΧΝΟΛΟΓΩΝ ΠΟΛΙΤΙΚΩΝ ΜΗΧΑΝΙΚΩΝ Ή ΤΕ ΠΟΛΙΤΙΚΩΝ ΜΗΧΑΝΙΚΩΝ ΔΟΜΙΚΩΝ ΕΡΓΩΝ Ή ΤΕ ΠΟΛΙΤΙΚΩΝ ΜΗΧΑΝΙΚΩΝ ΕΡΓΩΝ ΥΠΟΔΟΜΗΣ Ή ΤΕ ΤΟΠΟΓΡΑΦΩΝ ΜΗΧΑΝΙΚΩΝ Ή ΤΕ ΤΕΧΝΟΛΟΓΩΝ ΜΗΧΑΝΟΛΟΓΩΝ ΜΗΧΑΝΙΚΩΝ Ή ΤΕ ΜΗΧΑΝΟΛΟΓΩΝ ΜΗΧΑΝΙΚΩΝ Ή ΤΕ ΤΕΧΝΟΛΟΓΩΝ ΜΗΧΑΝΟΛΟΓΩΝ ΗΛΕΚΤΡΟΛΟΓΩΝ ΜΗΧΑΝΙΚΩΝ
	ΤΜΗΜΑ ΠΟΛΙΤΙΚΗΣ ΠΡΟΣΤΑΣΙΑΣ	ΠΕ ΑΡΧΙΤΕΚΤΟΝΩΝ ΜΗΧΑΝΙΚΩΝ Ή ΠΕ ΠΟΛΙΤΙΚΩΝ ΜΗΧΑΝΙΚΩΝ Ή ΠΕ ΑΓΡΟΝΟΜΩΝ ΤΟΠΟΓΡΑΦΩΝ ΜΗΧΑΝΙΚΩΝ Ή ΠΕ ΤΟΠΟΓΡΑΦΩΝ ΜΗΧΑΝΙΚΩΝ Ή ΠΕ ΗΛΕΚΤΡΟΛΟΓΩΝ ΜΗΧΑΝΟΛΟΓΩΝ ΜΗΧΑΝΙΚΩΝ Ή ΠΕ ΗΛΕΚΤΡΟΛΟΓΩΝ ΜΗΧΑΝΙΚΩΝ και εν ελλείψει αυτών ΤΕ ΠΟΛΙΤΙΚΩΝ ΜΗΧΑΝΙΚΩΝ Ή ΤΕ ΤΕΧΝΟΛΟΓΩΝ ΠΟΛΙΤΙΚΩΝ ΜΗΧΑΝΙΚΩΝ Ή ΤΕ ΠΟΛΙΤΙΚΩΝ ΜΗΧΑΝΙΚΩΝ ΔΟΜΙΚΩΝ ΕΡΓΩΝ Ή ΤΕ ΠΟΛΙΤΙΚΩΝ ΜΗΧΑΝΙΚΩΝ ΕΡΓΩΝ ΥΠΟΔΟΜΗΣ Ή ΤΕ ΤΟΠΟΓΡΑΦΩΝ ΜΗΧΑΝΙΚΩΝ Ή ΤΕ ΤΕΧΝΟΛΟΓΩΝ ΜΗΧΑΝΟΛΟΓΩΝ ΜΗΧΑΝΙΚΩΝ Ή ΤΕ ΜΗΧΑΝΟΛΟΓΩΝ ΜΗΧΑΝΙΚΩΝ Ή ΤΕ ΤΕΧΝΟΛΟΓΩΝ ΜΗΧΑΝΟΛΟΓΩΝ ΗΛΕΚΤΡΟΛΟΓΩΝ ΜΗΧΑΝΙΚΩΝ
12	ΔΙΕΥΘΥΝΣΗ ΚΕΠ ³	ΠΕ ΔΙΕΚΠΕΡΑΙΩΣΗΣ ΥΠΟΘΕΣΕΩΝ ΠΟΛΙΤΩΝ Ή ΠΕ ΔΙΟΙΚΗΤΙΚΟΥ-ΟΙΚΟΝΟΜΙΚΟΥ Ή ΠΕ ΔΙΟΙΚΗΤΙΚΟΥ Ή ΠΕ ΟΙΚΟΝΟΜΙΚΟΥ Ή ΠΕ ΟΙΚΟΝΟΜΟΛΟΓΩΝ Ή ΠΕ ΟΙΚΟΝΟΜΙΚΗΣ ΚΑΙ ΠΕΡΙΦΕΡΕΙΑΚΗΣ ΑΝΑΠΤΥΞΗΣ Ή ΠΕ ΑΣΤΙΚΗΣ ΚΑΙ ΠΕΡΙΦΕΡΕΙΑΚΗΣ ΑΝΑΠΤΥΞΗΣ και εν ελλείψει αυτών ΤΕ ΔΙΕΚΠΕΡΑΙΩΣΗΣ ΥΠΟΘΕΣΕΩΝ ΠΟΛΙΤΩΝ Ή ΤΕ ΔΙΟΙΚΗΤΙΚΟΥ-ΛΟΓΙΣΤΙΚΟΥ Ή ΤΕ ΔΙΟΙΚΗΤΙΚΟΥ Ή ΤΕ ΔΙΟΙΚΗΣΗΣ ΜΟΝΑΔΩΝ ΤΟΠΙΚΗΣ ΑΥΤΟΔΙΟΙΚΗΣΗΣ
	ΤΜΗΜΑ ΕΞΥΠΗΡΕΤΗΣΗΣ ΠΟΛΙΤΩΝ	ΠΕ ΔΙΕΚΠΕΡΑΙΩΣΗΣ ΥΠΟΘΕΣΕΩΝ ΠΟΛΙΤΩΝ Ή ΠΕ ΔΙΟΙΚΗΤΙΚΟΥ-ΟΙΚΟΝΟΜΙΚΟΥ Ή ΠΕ ΔΙΟΙΚΗΤΙΚΟΥ Ή ΠΕ ΟΙΚΟΝΟΜΙΚΟΥ Ή ΠΕ ΟΙΚΟΝΟΜΟΛΟΓΩΝ Ή ΠΕ ΟΙΚΟΝΟΜΙΚΗΣ ΚΑΙ ΠΕΡΙΦΕΡΕΙΑΚΗΣ ΑΝΑΠΤΥΞΗΣ Ή ΠΕ ΑΣΤΙΚΗΣ ΚΑΙ ΠΕΡΙΦΕΡΕΙΑΚΗΣ ΑΝΑΠΤΥΞΗΣ και εν ελλείψει αυτών ΤΕ ΔΙΕΚΠΕΡΑΙΩΣΗΣ ΥΠΟΘΕΣΕΩΝ ΠΟΛΙΤΩΝ Ή ΤΕ ΔΙΟΙΚΗΤΙΚΟΥ-ΛΟΓΙΣΤΙΚΟΥ Ή ΤΕ ΔΙΟΙΚΗΤΙΚΟΥ Ή ΤΕ ΔΙΟΙΚΗΣΗΣ ΜΟΝΑΔΩΝ ΤΟΠΙΚΗΣ ΑΥΤΟΔΙΟΙΚΗΣΗΣ και εν ελλείψει αυτών ΔΕ ΔΙΕΚΠΕΡΑΙΩΣΗΣ ΥΠΟΘΕΣΕΩΝ ΠΟΛΙΤΩΝ Ή ΔΕ ΔΙΟΙΚΗΤΙΚΩΝ
	ΤΜΗΜΑ ΕΣΩΤΕΡΙΚΗΣ ΑΝΤΑΠΟΚΡΙΣΗΣ	ΠΕ ΔΙΕΚΠΕΡΑΙΩΣΗΣ ΥΠΟΘΕΣΕΩΝ ΠΟΛΙΤΩΝ Ή ΠΕ ΔΙΟΙΚΗΤΙΚΟΥ-ΟΙΚΟΝΟΜΙΚΟΥ Ή ΠΕ ΔΙΟΙΚΗΤΙΚΟΥ Ή ΠΕ ΟΙΚΟΝΟΜΙΚΟΥ Ή ΠΕ ΟΙΚΟΝΟΜΟΛΟΓΩΝ Ή ΠΕ ΟΙΚΟΝΟΜΙΚΗΣ ΚΑΙ ΠΕΡΙΦΕΡΕΙΑΚΗΣ ΑΝΑΠΤΥΞΗΣ Ή ΠΕ ΑΣΤΙΚΗΣ ΚΑΙ ΠΕΡΙΦΕΡΕΙΑΚΗΣ ΑΝΑΠΤΥΞΗΣ και εν ελλείψει αυτών ΤΕ ΔΙΕΚΠΕΡΑΙΩΣΗΣ ΥΠΟΘΕΣΕΩΝ ΠΟΛΙΤΩΝ Ή ΤΕ ΔΙΟΙΚΗΤΙΚΟΥ-ΛΟΓΙΣΤΙΚΟΥ Ή ΤΕ ΔΙΟΙΚΗΤΙΚΟΥ Ή ΤΕ ΔΙΟΙΚΗΣΗΣ ΜΟΝΑΔΩΝ ΤΟΠΙΚΗΣ ΑΥΤΟΔΙΟΙΚΗΣΗΣ και εν ελλείψει αυτών ΔΕ ΔΙΕΚΠΕΡΑΙΩΣΗΣ ΥΠΟΘΕΣΕΩΝ ΠΟΛΙΤΩΝ Ή ΔΕ ΔΙΟΙΚΗΤΙΚΩΝ

³ Για την επιλογή και τοποθέτηση προϊσταμένων οργανικών Μονάδων ΚΕΠ πρέπει να πληρούνται οι προϋποθέσεις του άρθρου 84 ν. 4484/2017.

ΜΕΡΟΣ 6

Τελικές Διατάξεις

Άρθρο 29

Τελικές διατάξεις

Κατά την έναρξη της ισχύος του παρόντος Οργανισμού οι υπηρετούντες στο Δήμο υπάλληλοι κατατάσσονται στις αντίστοιχες θέσεις των σχετικών κλάδων. Η κατανομή του προσωπικού στις επιμέρους οργανικές μονάδες γίνεται με απόφαση του Δημάρχου, λαμβάνοντας υπόψη τις λειτουργικές ανάγκες των μονάδων, τα προσόντα, την πείρα και τις ειδικές γνώσεις των υπαλλήλων.

Η ισχύς του παρόντος Μεταβατικού Οργανισμού Εσωτερικών Υπηρεσιών αρχίζει από την 1η Σεπτεμβρίου 2019, ημερομηνία έναρξης λειτουργίας του Δήμου Αργοστολίου, σύμφωνα με τις προβλέψεις των άρθρων 154 και 155 του ν. 4600/2019 (ΦΕΚ 43/Α'), οπότε παύει να ισχύει κάθε προηγούμενη σχετική απόφαση.

Ακροτελεύτιο Άρθρο: Κάλυψη Δαπάνης

Για την κάλυψη της δαπάνης που προκαλείται από την παρούσα απόφαση έχουν προβλεφθεί στους κάτωθι κωδικούς εξόδων (ανά Υπηρεσία) του Προϋπολογισμού του καταργούμενου Δήμου Κεφαλλονιάς επαρκείς πιστώσεις για την μισθοδοσία όλων των υπαλλήλων μέχρι τις 31.12.2019 ως εξής:

1. Κ.Α. 6011 «Τακτικές αποδοχές μονίμων υπαλλήλων (με σχέση εργασίας Δημοσίου Δικαίου)» με συνολική εγγεγραμμένη πίστωση 3.032.271,68€.

2. Κ.Α. 6051 «Εργοδοτικές εισφορές μόνιμου προσωπικού (με σχέση εργασίας Δημοσίου Δικαίου)» με συνολική εγγεγραμμένη πίστωση 536.847,88€.

3. Κ.Α. 6021 «Τακτικές αποδοχές υπαλλήλων Αορίστου Χρόνου» με συνολική εγγεγραμμένη πίστωση 1.400.035,00€.

4. Κ.Α. 6052 «Εργοδοτικές εισφορές υπαλλήλων με σύμβαση Αορίστου Χρόνου» με συνολική εγγεγραμμένη πίστωση 373.142,60€.

5. Κ.Α. 6041 «Αποδοχές υπαλλήλων με σύμβαση εργασίας ορισμένου χρόνου» με συνολική εγγεγραμμένη πίστωση 250.781,40€.

6. Κ.Α.6054 «Εργοδοτικές εισφορές εκτάκτου προσωπικού (με σύμβαση ορισμένου χρόνου)» με συνολική εγγεγραμμένη πίστωση 64.963,14€.

Με την έναρξη λειτουργίας των νεοσύστατων Δήμων θα προβλεφθούν ικανές αντίστοιχες πιστώσεις στον υπό κατάρτιση Προϋπολογισμό του Δήμου Αργοστολίου (από 01.09.2019 και μέχρι 31.10.2019), προκειμένου να καλυφθεί η μισθοδοσία δύο (02) μηνών των υπαλλήλων των συνιστώμενων Δήμων, η οποία θα καταβάλλεται από τον εκκαθαριστή μισθοδοσίας του καταργούμενου Δήμου και αντίστοιχα από την Οικονομική Υπηρεσία του νέου Δήμου (Αργοστολίου) στον οποίο αυτός θα παρέχει τις υπηρεσίες του, σύμφωνα με τις διατάξεις της παρ. 10 του άρθρου 157 του ν. 4600/2019.

Από 01.11.2019 έως 31.12.2019 θα προβλεφθούν ικανές πιστώσεις για την κάλυψη της μισθοδοσίας των υπαλλήλων του νεοσύστατου Δήμου Αργοστολίου στον υπό κατάρτιση Προϋπολογισμό αυτού, ενώ, επειδή η μελλοντική επιβάρυνση του Προϋπολογισμού του νεοσύστατου Δήμου συναρτάται με τον εκάστοτε προγραμματισμό προσλήψεων και κάλυψης θέσεων μέσω διαδικασιών κινητικότητας κλπ., δεν είναι δυνατόν να υπολογιστεί το ακριβές ποσό των υπ' όψιν αποδοχών.

Η απόφαση αυτή να δημοσιευθεί στην Εφημερίδα της Κυβερνήσεως.

Κέρκυρα, 14 Αυγούστου 2019

Ο Συντονιστής Αποκεντρωμένης Διοίκησης

ΝΙΚΟΛΑΟΣ ΠΑΠΑΘΕΟΔΩΡΟΥ



ΕΘΝΙΚΟ ΤΥΠΟΓΡΑΦΕΙΟ

Το Εθνικό Τυπογραφείο αποτελεί δημόσια υπηρεσία υπαγόμενη στο Υπουργείο Διοικητικής Ανασυγκρότησης και έχει την ευθύνη τόσο για τη σύνταξη, διαχείριση, εκτύπωση και κυκλοφορία των Φύλλων της Εφημερίδας της Κυβερνήσεως (ΦΕΚ), όσο και για την κάλυψη των εκτυπωτικών - εκδοτικών αναγκών του δημοσίου και του ευρύτερου δημόσιου τομέα (ν. 3469/2006/Α' 131 και π.δ. 29/2018/Α' 58).

1. ΦΥΛΛΟ ΤΗΣ ΕΦΗΜΕΡΙΔΑΣ ΤΗΣ ΚΥΒΕΡΝΗΣΕΩΣ (ΦΕΚ)

- Τα **ΦΕΚ σε ηλεκτρονική μορφή** διατίθενται δωρεάν στο **www.et.gr**, την επίσημη ιστοσελίδα του Εθνικού Τυπογραφείου. Όσα ΦΕΚ δεν έχουν ψηφιοποιηθεί και καταχωριστεί στην ανωτέρω ιστοσελίδα, ψηφιοποιούνται και αποστέλλονται επίσης δωρεάν με την υποβολή αίτησης, για την οποία αρκεί η συμπλήρωση των αναγκαίων στοιχείων σε ειδική φόρμα στον ιστότοπο **www.et.gr**.

- Τα **ΦΕΚ σε έντυπη μορφή** διατίθενται σε μεμονωμένα φύλλα είτε απευθείας από το Τμήμα Πωλήσεων και Συνδρομητών, είτε ταχυδρομικά με την αποστολή αιτήματος παραγγελίας μέσω των ΚΕΠ, είτε με ετήσια συνδρομή μέσω του Τμήματος Πωλήσεων και Συνδρομητών. Το κόστος ενός ασπρόμαυρου ΦΕΚ από 1 έως 16 σελίδες είναι 1,00 €, αλλά για κάθε επιπλέον οκτασέλιδο (ή μέρος αυτού) προσαυξάνεται κατά 0,20 €. Το κόστος ενός έγχρωμου ΦΕΚ από 1 έως 16 σελίδες είναι 1,50 €, αλλά για κάθε επιπλέον οκτασέλιδο (ή μέρος αυτού) προσαυξάνεται κατά 0,30 €. Το τεύχος Α.Σ.Ε.Π. διατίθεται δωρεάν.

• Τρόποι αποστολής κειμένων προς δημοσίευση:

A. Τα κείμενα προς δημοσίευση στο ΦΕΚ, από τις υπηρεσίες και τους φορείς του δημοσίου, αποστέλλονται ηλεκτρονικά στη διεύθυνση **webmaster.et@et.gr** με χρήση προηγμένης ψηφιακής υπογραφής και χρονοσήμανσης.

B. Κατ' εξαίρεση, όσοι πολίτες δεν διαθέτουν προηγμένη ψηφιακή υπογραφή μπορούν είτε να αποστέλλουν ταχυδρομικά, είτε να καταθέτουν με εκπρόσωπό τους κείμενα προς δημοσίευση εκτυπωμένα σε χαρτί στο Τμήμα Παραλαβής και Καταχώρισης Δημοσιευμάτων.

- Πληροφορίες, σχετικά με την αποστολή/κατάθεση εγγράφων προς δημοσίευση, την ημερήσια κυκλοφορία των Φ.Ε.Κ., με την πώληση των τευχών και με τους ισχύοντες τιμοκαταλόγους για όλες τις υπηρεσίες μας, περιλαμβάνονται στον ιστότοπο (**www.et.gr**). Επίσης μέσω του ιστότοπου δίδονται πληροφορίες σχετικά με την πορεία δημοσίευσης των εγγράφων, με βάση τον Κωδικό Αριθμό Δημοσιεύματος (ΚΑΔ). Πρόκειται για τον αριθμό που εκδίδει το Εθνικό Τυπογραφείο για όλα τα κείμενα που πληρούν τις προϋποθέσεις δημοσίευσης.

2. ΕΚΤΥΠΩΤΙΚΕΣ - ΕΚΔΟΤΙΚΕΣ ΑΝΑΓΚΕΣ ΤΟΥ ΔΗΜΟΣΙΟΥ

Το Εθνικό Τυπογραφείο ανταποκρινόμενο σε αιτήματα υπηρεσιών και φορέων του δημοσίου αναλαμβάνει να σχεδιάσει και να εκτυπώσει έντυπα, φυλλάδια, βιβλία, αφίσες, μπλοκ, μηχανογραφικά έντυπα, φακέλους για κάθε χρήση, κ.ά.

Επίσης σχεδιάζει ψηφιακές εκδόσεις, λογότυπα και παράγει οπτικοακουστικό υλικό.

Ταχυδρομική Διεύθυνση: Καποδιστρίου 34, τ.κ. 10432, Αθήνα	Ιστότοπος: www.et.gr
ΤΗΛΕΦΩΝΙΚΟ ΚΕΝΤΡΟ: 210 5279000 - fax: 210 5279054	Πληροφορίες σχετικά με την λειτουργία του ιστότοπου: helpdesk.et@et.gr
ΕΞΥΠΗΡΕΤΗΣΗ ΚΟΙΝΟΥ	Αποστολή ψηφιακά υπογεγραμμένων εγγράφων προς δημοσίευση στο ΦΕΚ: webmaster.et@et.gr
Πωλήσεις - Συνδρομές: (Ισόγειο, τηλ. 210 5279178 - 180)	Πληροφορίες για γενικό πρωτόκολλο και αλληλογραφία: grammateia@et.gr
Πληροφορίες: (Ισόγειο, Γρ. 3 και τηλεφ. κέντρο 210 5279000)	
Παραλαβή Δημ. Ύλης: (Ισόγειο, τηλ. 210 5279167, 210 5279139)	
Ωράριο για το κοινό: Δευτέρα ως Παρασκευή: 8:00 - 13:30	

Πείτε μας τη γνώμη σας,

για να βελτιώσουμε τις υπηρεσίες μας, συμπληρώνοντας την ειδική φόρμα στον ιστότοπό μας.

